VIVRE VILLARD

WWW.VILLEFONTAINE.FR

N°102 – HIVER 2022

VERSION INTERACTIVE

P.14 GRAND FORMAT

LES RÉSULTATS DU PREMIER BUDGET PARTICIPATIF

P.18 GRAND PROJET

LA COMPLÉMENTAIRE SANTÉ DES VILLARDS

PLACE CENTRALE

LA PREMIÈRE PARTIE DE LA PLACE DU CENTRE-VILLE EST ACHEVÉE !

Villefontaine
Connectée par nature

PATINOIRE DU CENTRE-VILLE

En famille ou entre amis, vous avez été nombreux à profiter de la patinoire de 200 m² installée au cœur du centre-ville, que les démonstrations et animations ont vivifié en cette fin d'année 2021 !

SOMMAIRE

2. Vous y étiez ?

6. Ça se passe ici

11. Décryptage

12. Centre-ville

14. Grand format

18. Grand projet

19. D'hier et d'aujourd'hui

16. Vous faites Villefontaine

18. Côté asso

20. Bien vu !

24. Points de vue

VIVRE VILLARD – N°102

Magazine municipal d'information de la commune de Villefontaine

Directeur de la publication : Patrick Nicole-Williams
Responsable de la rédaction : Jessica Rabatel
Rédaction : Laurianne Cart, Nicolas Ginet, Kenza Abidat
Crédits photos : Benoît Gillardeau, Maurice Durand, Ssouvre, Freepik, C.C.N.I., Urban Studio, Eutopia, Georges Hilaire, collection M.P. Raibaud, remerciements à Léane, Noélie, Laurine Malaquin et leurs parents.
Création graphique et mise en page : service communication
Impression : Imprimerie Cusin
Diffusion : Mediapost
Tirage : 8 500 exemplaires

IMPRIM'VERT®

DEPOT LEGAL N° ISSN : 09 94 - 8856

Service communication : 04 74 96 70 00
communication@mairie-villefontaine.fr

Mairie de Villefontaine
Place Pierre Mendès France
38090 VILLEFONTAINE

04 74 96 00 00 04 74 96 70 40

mairie@mairie-villefontaine.fr

www.villefontaine.fr

VilledeVillefontaine

M. le maire, les travaux de la place du centre-ville se terminent, pouvez-vous nous expliquer ce projet ?

Nous nous sommes engagés à doter Villefontaine d'une place unifiée avec des zones conviviales et intergénérationnelles : les espaces de jeux, les arceaux pour vélo ont été installés. Les plantations réalisées fin novembre 2021 s'épanouiront au fil des saisons, garantissant des zones d'ombrage et une véritable présence du végétal dans notre centre-ville minéral.

Je sais que le stationnement est une préoccupation, et il sera préservé : nous aurons le même nombre de places de stationnement qu'initialement.

Toutefois, avec les travaux toujours en cours (rue de la République, deuxième partie de la place...) ces places ne sont pas encore libérées. Sachez que je travaille à augmenter ce nombre de places.

Des travaux sont également en cours à l'Hôtel de ville, pouvez-vous nous en dire plus ?

En effet, depuis le début de l'année, les travaux de réfection de la façade nord-ouest de l'hôtel de ville ont démarré, pour une durée de 4 à 6 mois environ.

Nous avons lancé en même temps les travaux de réagencement du rez-de-chaussée et d'une partie du premier étage, en vue de la création du guichet unique. Ce service d'accueil qui facilitera vos démarches sera lancé d'ici la fin de l'année, après des travaux d'un an environ (voir p.12, 13).

Je remercie l'ensemble des services qui ont œuvré sur ce dossier complexe car **il s'agit d'articuler les travaux de la façade, avec ceux de l'intérieur mais aussi avec les aménagements en extérieur.** Une prouesse ! Tout sera mis en œuvre pour continuer à vous accueillir, je vous remercie d'ores et déjà pour votre compréhension.

Vous aviez annoncé la création d'une protection complémentaire pour les Villards, où en êtes-vous ?

Comme je m'y étais engagé, une protection complémentaire négociée par la ville avec Actiom pour les Villards est proposée. Elle vous permet d'obtenir de meilleures conditions et des tarifs plus attractifs.

Les campagnes d'information et de souscription ont démarré le 13 janvier.

Cette complémentaire est le premier volet de la Maison du pouvoir d'achat : nous travaillons actuellement sur d'autres offres d'achat groupé comme l'énergie, ou les services de télésurveillance.

Etes-vous satisfait de la première édition du budget participatif, lancée en septembre 2021 ?

Oui, c'est un succès !

Avec la volonté constante de développer la participation des habitants, nous avons fait le choix de construire un projet participatif avec la mise en œuvre, chaque année, d'un budget d'investissement à hauteur de 100 000 € par an destiné à la réalisation de projets d'intérêt général, portés et proposés par les habitants.

Lancé le 27 septembre, 35 idées ont été déposées, 5 ont été mises au vote des habitants qui pouvaient voter pour leurs 3 idées préférées.

Je vous invite à découvrir les idées lauréates dans le dossier central et je remercie les contributeurs d'idées et les votants qui témoignent de leur envie d'agir pour la ville !

Quels sont vos projets pour Villefontaine en 2022 ?

Je n'ai malheureusement pas pu vous en parler à l'occasion des vœux à la population, annulés du fait du durcissement des mesures sanitaires.

Je vous invite donc à visionner les vidéos disponibles sur la chaîne youtube de la ville, où j'explique tout en détails ! Vous retrouverez également un résumé des perspectives pour 2022 en page 11.

J'en profite d'ailleurs, et ce même si vous recevez ce magazine fin janvier pour vous souhaiter une **belle année 2022 !**

Votre maire, Patrick Nicole-Williams

- 1 - SEMAINE DES ARTS Semaine de découverte des arts pour 35 enfants **- 2 - OCTOBRE ROSE** Fabrication de coussins et marche de sensibilisation pour la lutte contre le cancer du sein **- 3 - JOURNÉE CITOYENNE À PARIS** 40 Villards membres des comités des usagers ont pu découvrir l'Assemblée Nationale et Paris au cours d'une journée organisée par les maisons de quartier municipales

– 4 – MARCHÉ DE L'IMAGINAIRE Les sorciers et personnages de la mythologie nordique sur le parvis la maison de quartier des Fougères lors du spectacle « le chant du Wyrd » de la Cie ARTANIAK **– 5 – COLLECTE DE JOUETS** Des dizaines de jeux pour enfants, déposés par les Villards dans les maisons de quartiers communales remis aux associations caritatives

- 6 - FORUM DE L'EMPLOI 72 recruteurs publics et privés ont accueilli près de 250 visiteurs **- 7 - MOB** Un spectacle à 25 mètres au dessus du sol et une déambulation par la compagnie Transe Express

6

7

– 8 – ACCUEIL DES NOUVEAUX HABITANTS Les nouvelles familles installées à Villefontaine ont été reçues par les élus au Patio pour leur souhaiter la bienvenue **– 9 – ŒUVRES LUMINEUSES** 2 œuvres réalisées par les étudiants lauréats du concours émergence des Grands ateliers étaient installées au Village, en résonance avec celles de la fête des lumières de Lyon - **10 – FORUM DE LA FRANCHISE** Villefontaine représentée au forum de la franchise 2021 de Lyon par le service économie de proximité, à la rencontre des porteurs de projet

EN BREF...

Rue des Droits de l'Homme

La nouvelle voie qui relie la place du centre-ville au parking Simone Signoret via la place Jean Jaurès a été officiellement nommée « rue des Droits de l'Homme » lors du Conseil municipal du 14 décembre 2021.

Nouveau : un portail numérique urbanisme CAPI

La CAPI a mis en place un Guichet Numérique des Autorisations d'Urbanisme (GNAU).

Un nouveau service en ligne, sécurisé et accessible 24h/24 et 7j/7, qui vous permet de déposer vos demandes d'autorisations de travaux en urbanisme : certificat d'urbanisme, déclaration préalable, permis de démolir, de construire ou d'aménager.

RDV sur www.capi-agglo.fr

Respectons les espaces sportifs

Pour rappel, les déjections canines et les dépôts de détritus sont interdits sur les espaces sportifs.

Conformément à l'article R.634-2 du code pénal, tout dépôt de détritus ou de déjections canines est passible d'une amende de 135 € - 4e classe d'infraction pouvant aller jusqu'à 750 € d'amende.

AMÉNAGEMENTS

DÉBUT DES TRAVAUX AU VILLAGE

Les travaux d'aménagement du Village seront réalisés en 2022 par la CAPI. Projet complet à consulter sur www.villefontaine.fr

DÉVELOPPEMENT DURABLE

VILLEFONTAINE RECONNUE « TERRITOIRES ENGAGÉS POUR LA NATURE »

Le développement durable est un des trois axes majeurs de la politique menée par les élus Villards. C'est dans cette optique que la ville intègre les enjeux de biodiversité à toutes ses actions.

Le programme « Territoires engagés pour la nature » vise à faire émerger, reconnaître et valoriser des plans d'actions en faveur de la biodiversité.

Afin d'obtenir cette reconnaissance, la ville a formalisé un plan d'actions et s'est engagée à réaliser un certain nombre d'actions en faveur de la biodiversité dans les trois ans :

- l'intégration de critères favorisant la biodiversité dans le futur plan local d'urbanisme (PLU), qui aura des clauses durables supérieures au règlement précédent .

- la création d'îlots de fraicheur en ville et la renaturation des cours d'écoles (voir p.8).

- l'évolution de l'entretien et l'adaptation aux changements climatiques des espaces verts.

- favoriser la dynamique agricole avec le développement des circuits courts, l'encouragement aux installations et la création de liens avec les citoyens.

Papillon azuré du Serpollet

ÉDUCATION

L'APIE à la rencontre des enfants

La commune fait appel à l'association Porte de l'Isère Environnement (APIE) dans le cadre d'une convention pour animer des ateliers auprès des enfants. L'objectif est de les sensibiliser à l'environnement avec un enjeu de reconnexion à la nature. Les ateliers ont commencé en novembre 2021 et s'étendent jusqu'en avril 2022.

Recensement de la population 2022

Répondre au recensement, c'est utile pour construire demain !

Encore plus simple par internet :

le-recensement-et-moi.fr

CITOYENNETÉ

Recensement de la population

Du 20 janvier au 26 février, les agents recenseurs déposeront aux habitants concernés **une notice d'information avec les codes d'accès permettant d'accéder au recensement en ligne** (à privilégier en période de crise sanitaire). Sans réponse ou en cas de difficulté, les agents recenseurs déposeront alors un questionnaire papier.

Le recensement permet de connaître la population officielle de la commune et sera utilisé pour déterminer la participation financière de l'Etat, le nombre de pharmacies ou servira de données pour développer des politiques publiques comme les transports.

Les informations recueillies sont confidentielles et ne donnent lieu à aucun contrôle.

www.le-recensement-et-moi.fr

ÉCONOMIE

Les nouveaux commerces villards

CHEZ BANOÏ

« Chez Banoï » vous propose des plats issus de la « street food », avec de la cuisine traditionnelle basée sur des spécialités vietnamiennes & japonaises.
Sur place ou à emporter.

Horaires
Du mardi au jeudi de 11h30 à 14h et de 18h30 à 22h, vendredi de 18h30 à 23h et samedi de 11h30 à 14h30 et de 18h30 à 23h

5 rue Serge Mauroit - Centre-ville

06 76 97 13 60
Facebook : Chez Banoï - Wok & Sushi

COALITION MARKET

Une nouvelle épicerie exotique avec des plats à emporter ouvre au Mas de la Raz dès le 15 février.

Rue de la Raz

À DOMICILE

DÉVELOPPEMENT PERSONNEL

Catherine Meyss

Rue Louis Ganel
Les Ravinelles B

06 85 73 87 17
catherine@catherinemeyss.com
www.catherinemeyss.com

NATUROPATHE

Julie Roudot

Rue Louis Ganel
Les Ravinelles B

06 52 62 03 63
www.julieroudotnaturopathe.fr

PUBLICATION

L'AGENDA 2022 EST LÀ !

Petit, utile et pratique : l'agenda de Villefontaine est de retour avec encore plus de contacts utiles pour faciliter vos recherches au quotidien !

Distribué dans toutes les boîtes aux lettres fin décembre 2021, il est disponible dans les accueils des bâtiments municipaux.

SÉNIORS

Le Phare

Le PHARE accueille les Villards de 60 ans et plus toute l'année et propose un accompagnement personnalisé pour les demandes d'aide (maintien à domicile, santé, retraite...), des services de proximité (téléalarme, portage de repas...) ainsi que des animations.

Que s'est-il passé en 2021 ?

DES ATELIERS

367 participations aux ateliers

- Atelier nutrition avec l'association SEVE
- « Vivre chez soi en autonomie » par SOLIHA
- « Reprendre pied et aller de l'avant » par BRAIN'UP
- Sophrologie les lundis matins
- Ateliers intergénérationnels
- Prévention santé avec du Qi Gong
- Ateliers en direction des proches aidants animés par KPAURA
- Réalisation d'un court métrage avec le BTS audiovisuel avec la participation en tant que comédiens de 9 personnes âgées
- Organisation de la semaine bleue

DES COUPS DE POUCE

- Réduction sur des tickets cinéma au Fellini
- Distribution de ballotins de chocolats
- Opération « bon restaurant ! » en remplacement du banquet des aînés
- Transport de 19 personnes âgées ayant sollicitées l'aide du Phare pour se rendre au centre de vaccination à l'Isle d'Abeau
- 167 transports vers des activités
- 112 livraisons de livres à domicile et 17 transports pour des emplettes

DE L'ACCOMPAGNEMENT

- Sensibilisation aux gestes qui sauvent et soutien aux personnes isolées par les Sauveteurs Secouristes des Portes de l'Isère - FFSS38
- Portage de 7 674 repas
- 443 accompagnements sociaux

3 223 contacts à l'accueil du Phare

Que va-t-il se passer en 2022 ?

ATELIERS

Ateliers numériques avec Orange / Expérimentation avec la CARSAT sur le thème de la mnémotricité / Ateliers conduite avec Atouts prévention Rhône-Alpes

COUPS DE POUCE ET ACCOMPAGNEMENT

Reconduction de l'action ciné-seniors, des ateliers sophrologie, reprise du court-métrage.

Compte tenu du contexte sanitaire, le Banquet des aînés est annulé. Pour offrir un présent et soutenir les restaurateurs impactés par la crise sanitaire, la municipalité a reconduit l'opération « bon restaurant ! » d'une valeur de 20 € par personne pour les Villards de 65 ans et plus, utilisable auprès des restaurateurs villards participants.

CITOYENNETÉ

Fresque pour le climat

Réalisée le 28 mars 2021 par des habitants lors de la marche pour le climat, cette fresque de 2.5 m sur 1 m est composée de 210 empreintes de mains.

CITOYENNETÉ

2022 : UNE ANNÉE ÉLECTORALE

En 2022, deux échéances électorales sont prévues :
- les présidentielles les 10 et 24 avril 2022
- les législatives les 12 et 19 juin 2022

Pour pouvoir voter, vous devez être inscrit sur la liste électorale de la commune **avant le vendredi 4 mars 2022.**

Si vous n'êtes pas inscrit, vous pouvez le faire **auprès du service État-civil, sur rendez-vous au 04 74 96 00 00, ou en ligne sur le site internet www.service-public.fr**. Les pièces à fournir sont le formulaire CERFA, une copie de votre pièce d'identité et un justificatif de domicile. Tout changement d'adresse, même au sein de la commune, doit être signalé. Les jeunes ayant été recensés à leur 16 ans sont inscrits d'office.

Si vous êtes absent aux dates des votes, vous avez la possibilité de voter par procuration. Vous pouvez désormais donner procuration à un autre électeur même si celui-ci n'est pas inscrit sur la commune. Toutefois, votre mandataire devra toujours se rendre dans le bureau de vote où vous êtes inscrit pour voter à votre place.

ENVIRONNEMENT

PASSAGE POUR LA PETITE FAUNE

Des travaux d'aménagements le long de la réserve naturelle régionale de l'étang de St-Bonnet ont été menés afin de faciliter le passage de la petite faune.

Depuis cet été, le Département de l'Isère entreprend des travaux sur la route le long de la réserve naturelle de l'étang de St-Bonnet. Ils consistent à éviter l'écrasement de divers animaux sauvages :

- 6 conduits souterrains destinés à la petite faune (amphibiens et tortues notamment),

- un passage plus grand, destiné aux mammifères, d'un diamètre de 1 mètre de large,

- 2 écuroducs, placés au-dessus de la route, pour permettre aux écureuils de traverser la route sans danger.

L'objectif est de réconstituer un corridor écologique, qui permettra de relier deux zones où la biodiversité est présente : le secteur boisé d'un côté, la Réserve naturelle de l'autre, afin que la route ne soit plus un danger pour les animaux.

Infos sur www.villefontaine.fr, rubrique flash info

ENVIRONNEMENT

RENATURATION DE LA COUR D'ÉCOLE À JULES FERRY

Depuis l'été 2021, les cours d'écoles font l'objet d'un projet dont l'objectif est de repenser l'aménagement en plaçant la biodiversité au cœur de leur développement.

Dans une logique de renaturation des espaces, l'idée est d'en faire des lieux ombragés et agréables via la désimperméabilisation des sols (suppression du goudron) et la création d'îlots de fraicheur.

L'école Jules Ferry est la première où les travaux vont commencer. Des réunions d'information en interne avec le personnel éducatif ont été menées en septembre et octobre et des ateliers avec les enfants ont démarré en janvier.

AED

22

défibrillateurs

Lors d'un arrêt cardiaque, chaque seconde compte et l'utilisation des défibrillateurs automatisés externes associée au massage cardiaque précoce augmentent considérablement les chances de survie.

A Villefontaine, ils sont installés dans les lieux suivants :

- Hôtel de ville

- Le phare

- PIMM'S

- Espace Perredière

- Maison de la Justice et du Droit

- gymnase B. jeu

- gymnase A. Colas

- gymnase D. Pironi

- gymnase J. Anquetil

- stade de la prairie

- stade G. Carpentier

- Ecole C. Colomb

- Ecole du Mas de la Raz

- Ecole Les 4 vents

- Ecole Jules Ferry

- Dispositif relais école L. Pasteur

- LCR Les Muissiats

- LCR des Armières

- Salle Balavoine

- Police Municipale (3 véhicules équipés)

Retrouvez ces emplacements sur la carte intéractive du site www.villefontaine.fr

DÉCHETS

DES NOUVELLES CONSIGNES DE TRI

À partir du 1er janvier 2022, tous les emballages se mettent dans le bac jaune

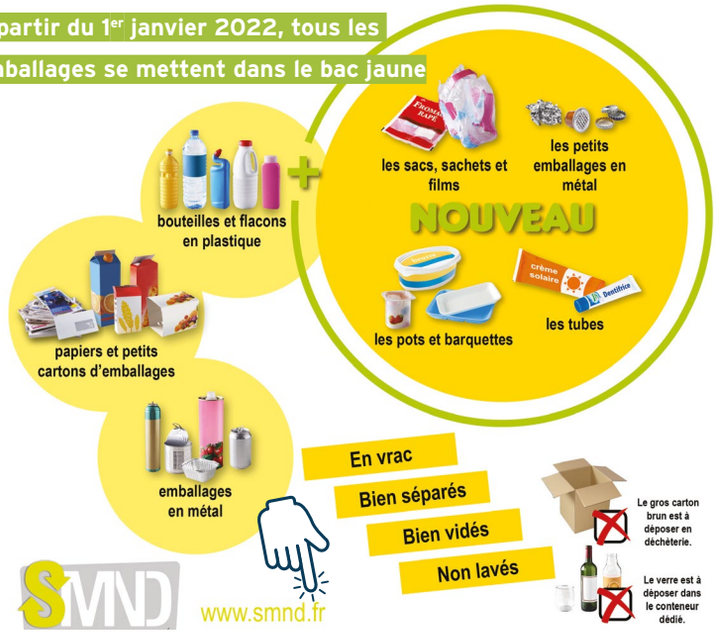

TRAVAUX

RÉFECTION DES AIRES DE JEUX ET AGORAS

Tout au long de l'année, les services techniques de la commune réalisent des aménagements et travaux d'entretien des équipements pour améliorer le cadre de vie à Villefontaine.

En 2022 de nombreux travaux sont prévus, dont la réfection d'aires de jeux et de sport pour un montant de 62 000 €.

Au total, 16 espaces sont concernés : 3 agoras et 13 aires de jeux pour enfants, dont la moitié est située sur l'espace public, et l'autre dans les groupes scolaires.

Outre les réparations dues à l'usure, la ville procédera à une remise aux normes complète des aires.

A noter que les jeux du groupe scolaire Christophe Colomb (côté maternelle) feront l'objet d'une étude spécifique en 2022.

ÉDUCATION

DDEN CHERCHE BÉNÉVOLES

Les Délégués Départementaux de l'Éducation Nationale (DDEN) facilitent les relations entre l'école, la commune et les parents d'élèves. Ils s'associent à l'équipe pédagogique et aux élus dans l'intérêt des élèves.
Actuellement 3 sur un secteur de 22 écoles, l'équipe a besoin de bénévoles.
Être DDEN, c'est avant tout un engagement citoyen. C'est une fonction bénévole officielle pour 4 ans renouvelables.
Pour plus d'infos, contactez M. Chapellut à dden-vf@laposte.fr ou au 06 30 59 09 02

FRELON ASIATIQUE

LE BON MOMENT POUR DÉTRUIRE LES NIDS

Si vous êtes propriétaire d'un terrain, vous êtes tenu d'assurer la destruction des nids de frelons asiatiques.

Les arbres ayant perdu leurs feuilles, les nids sont très visibles en cette saison.

En dehors d'un terrain privé, la présence d'un nid peut être signalée : www.frelonasiatiques.fr

La Fibre

poursuit son déploiement

L'installation de la fibre se fera de façon progressive sur la commune.

Pour les logements individuels, il suffira de contacter un Fournisseur d'Accès Internet présent sur le réseau pour raccorder le logement.

Pour les habitats collectifs, immeubles ou lotissements avec voirie privative, une convention doit être signée entre Isère Fibre et l'ensemble des propriétaires ou syndicats de copropriétaires. Sans cela, Isère Fibre ne pourra pas déployer les infrastructures.

En savoir +

www.iserefibre.fr/copropriete-syndic/

ENVIRONNEMENT

LUTTE CONTRE L'AMBROISIE

700 m² de terrain ont été ensemencés en novembre 2021 pour éviter la pousse de l'ambroisie

CITOYENNETÉ

LE NOUVEAU CME

Faire des enfants des citoyens de demain, acteurs de la vie de la cité : c'est le but du Conseil Municipal des Enfants (CME).

Élus le 20 octobre 2021 parmi leurs camarades, 33 enfants de CM1 des différentes écoles de la ville se prêtent au jeu de la démocratie.

Félicitations à Élina, Camille, Charlie, Selma, Adriel, Soumaya, Nour, Philip Adams, Rayan, Rihem, Joao, Khalis, Lily, Lucie, Cloé, Ritaj, Rejana, Farès, Sofia, Chaynesse, Ambrine, Waël, Jenna, Mylan, Sadamoudou, Adèle, Adam, Emrane, Safia, Sahina, Leyna, Sofiane, Ben-Ali Illan pour leur nouveau rôle !

Ensemble, ils vont travailler en commissions :

« Santé/solidarité »

• sensibilisation au handicap
• animation intergénérationnelle
• faire participer les élèves à la création des menus des cantines

« Loisirs/sport/environnement »

• sécurité routière aux abords des écoles
• rencontres artistiques
• composteurs, fleurissement et hôtels à insectes dans les écoles

Plus d'info sur la page « Conseil municipal enfants » du site de la ville : www.villefontaine.com

Réseau Violences Conjugales Villefontaine

ACCOMPAGNEMENT

RÉSEAU VIOLENCES CONJUGALES VILLEFONTAINE

Si vous êtes victime de violences conjugales, un réseau d'aide existe à Villefontaine. Il est composé des différents acteurs dont vous pouvez avoir besoin pour vous soutenir. Quelque soit la porte d'entrée sollicitée, un membre pourra vous répondre et vous conseiller et un lien anonyme avec les autres partenaires pourra être fait selon vos besoins.

En contactant l'une de ces structures, vous pourrez trouver de l'aide et une écoute :

• Centre de planification et d'éducation Familiale
04 74 96 78 99
Médical - Écoute

• France Victimes 38 -
04 74 53 58 13
Juridique - Suivi psychologique

• Maison de la Justice et du Droit
04 74 96 94 67

• CCAS de Villefontaine
04 74 96 70 35
Social - Logement - Accueil personne seule

• Coordination sociale en gendarmerie-CCAS
04 74 95 59 18
Écoute - Orientation - Lien gendarmerie

• SAMSO
Service d'action médico-sociale ouest
04 69 42 04 20
Social - accueil famille

• Le Prado
04 74 33 83 51
Accueil des 12-21 ans

PERSPECTIVES 2022

LANCEMENT DE LA MAISON DU POUVOIR D'ACHAT AVEC LA COMPLÉMENTAIRE SANTÉ DES VILLARDS

RÉALISATION DES PROJETS DE L'ÉDITION 2021 + LANCEMENT DU BUDGET PARTICIPATIF 2022

RENATURATION DES COURS D'ÉCOLES

NOUVELLE OFFRE DE RESTAURATION SCOLAIRE

TRAVAUX D'AMÉNAGEMENT DU VILLAGE

AUGMENTATION DU NOMBRE DE CAMÉRA DE VIDÉO-PROTECTION

LANCEMENT DU BUREAU DES STAGES ET DES APPRENTISSAGES

CRÉATION D'UN ESPACE MUTUALISÉ EN CENTRE-VILLE POUR ACCUEILLIR ET PROMOUVOIR LES PRODUCTEURS ET ARTISANS LOCAUX

TRANSFORMATION DU CENTRE-VILLE : RUES RÉPUBLIQUE & DROITS DE L'HOMME, PLACE CENTRALE, HÔTEL DE VILLE

LANCEMENT D'UNE ÉTUDE POUR LA CONSTRUCTION D'UN NOUVEAU POSTE DE POLICE MUNICIPALE

+ d'infos sur les perspectives pour 2022 à Villefontaine sur la vidéo des vœux du maire à la population, à retrouver sur le site de la ville

Centre Ville

RÉNOVATION DE L'HÔTEL DE VILLE :
une mairie plus accueillante pour les usagers

L'année 2022 marquera un tournant pour la ville : outre les avancées des travaux du centre-ville, la transformation de l'Hôtel de ville s'amorce avec la rénovation de la façade nord-ouest (côté parking) endommagée par l'incendie de 2020, l'aménagement de nouveaux espaces au premier étage, la rénovation et le réagencement du hall et d'une partie des bureaux du rez-de-chaussée. Une fois les travaux terminés, la commune lancera son guichet unique, véritable outil au service du public au sein d'une mairie plus accueillante pour les usagers, et agréable pour le personnel

JANV 2022 → DÉC 2022

FAÇADE

HALL + MEZZANINE

REZ-DE-CHAUSSÉE : BUREAUX

Chaque phase de travaux devrait durer de 4 à 6 mois, les dates peuvent varier selon les aléas de chantier.

OUVERTURE DU GUICHET UNIQUE

FAÇADE

L'accès via la place Pierre Mendès France est condamné suite à l'incendie de mars 2020, où la façade nord-ouest de l'Hôtel de ville et le hall ont été endommagés.

Le projet consiste à réhabiliter la façade au niveau de l'entrée nord-ouest de la mairie (côté parking), avec notamment une extension, qui va permettre la création d'un sas d'entrée.

A l'extérieur, la coursive et l'escalier menant au premier étage ont été démolis, tout comme le sera le balcon de la salle du Conseil.

Au niveau des salles des mariages et du Conseil, toute la façade est refaite. Des stores intérieurs seront installés pour protéger du soleil.

Au niveau de l'entrée, une double peau métallique ornementale de couleur brun orangé apporte une touche de modernité et marque l'entrée du bâtiment.

Salle du Conseil

Salle des mariages

Entrée

Parvis de l'Hôtel de ville : travaux prévus en 2023

REZ-DE-CHAUSSÉE & 1er ÉTAGE

Le projet consiste à réaménager le hall pour créer un guichet unique, ainsi qu'une partie des bureaux du rez-de-chaussée.

Le premier espace du hall est dédié au public. Il est composé d'une zone d'attente à la sortie du sas d'entrée, d'une banque d'accueil circulaire au centre du hall et d'un espace numérique en libre service.

Le second espace, aménagé dans la continuité du hall (actuellement accueil et service économie), se compose de boxes individuels qui accueilleront les agents des services de l'Etat civil, des affaires générales et de l'éducation, recevant du public.
Ainsi réagencé, le rez-de-chaussée de la mairie constituera le guichet unique, véritable outil au service du public.
Un troisième volume (actuellement état civil et pôle éducation) est réaménagé afin de recevoir le personnel de la mairie. Il est composé de dix bureaux individuels, d'une salle de réunion, d'un espace de convivialité, de sanitaires et d'un espace dédié aux entrepreneurs. Il sera occupé principalement par les services du pôle Vie Citoyenne et Grands projets

Au premier étage de la mairie, la coursive qui dessert la salle du Conseil est transformée en une mezzanine qui accueillera plusieurs salles de réunion.

Le design des espaces et du mobilier est résolument moderne et chaleureux, avec une forte présence du bois.

LE GUICHET UNIQUE, C'EST QUOI ?

La création du guichet unique permet aux habitants de disposer en mairie d'un accueil dédié et centralisé.

Les services de la mairie peuvent ainsi répondre de manière plus adaptée à leurs attentes et assurer un suivi précis des demandes.

Formalités administratives, inscriptions, demandes d'information...

Avec le guichet unique, vous pourrez effectuer toutes vos démarches en un seul et même lieu.

INFO TRAVAUX

Retrouvez toutes les infos travaux liées à la rénovation de l'Hôtel de ville sur www.villefontaine.fr et sur le dépliant « Info travaux - Hôtel de ville » disponible dans les accueils des bâtiments municipaux

BUDGET Participatif
2022
Villefontaine
PROPOSEZ
VOTEZ
BUDGET Participatif
VOTEZ !
Villefontaine
Connectée par nature
4ème édition 2021-2022
BUDGET Participatif
VOTEZ !

VIE CITOYENNE

LES RÉSULTATS DU PREMIER BUDGET PARTICIPATIF

En ce début d'année 2022, les résultats des votes pour vos idées favorites ont été dévoilés. Trois Villards sont lauréats de cette première édition du budget participatif pour leurs propositions d'intérêt général : Mme Kahina Boudaa, M. Henri Cazalbou et Mme Samia Hachemi.

Depuis septembre 2021, la ville vit au rythme de cette initiative de démocratie participative qui a rencontré un vrai succès auprès de Villards.

En effet, Villefontaine soutient la participation citoyenne avec la mise en œuvre, depuis plusieurs années, d'instances telles que le comité des sages, les comités d'usagers des maisons de quartier municipales, le conseil citoyen ou encore le conseil municipal des enfants. Avec le lancement du budget participatif, porté par le maire M. Patrick Nicole-Williams et M. Mustafa Tunca, conseiller municipal en charge des projets participatifs, Villefontaine réaffirme sa volonté d'ancrer la participation citoyenne au cœur du quotidien des Villards. Véritable dispositif de citoyenneté, le budget participatif a été rendu possible grâce à la mise en place de permanences au sein des maisons de quartier, au Phare ou en mairie, mais aussi via la plateforme www.je-participe.villefontaine.fr sur laquelle les Villards ont pu déposer leurs idées.

Grâce à ce budget participatif, dont le montant global peut aller jusqu'à 100 000 euros par an, les habitants ont pu soumettre des idées pour améliorer leur cadre de vie et être acteurs de leur ville. Cette première édition a suscité un véritable intérêt auprès des Villards. En effet, c'est au total 35 propositions innovantes qui ont été déposées en quelques semaines, allant de la thématique de l'environnement à celle des solidarités.

La Ville a pu étudier la faisabilité de ces idées pour ensuite en retenir 5, répondant aux critères préalablement définis : création d'un petit pont en bois sur l'Aillat, réalisation d'une aire de jeux inclusive, installation de poubelles ludiques ou encore la mise en place de bancs pour se « pauser » ou la création d'un chemin accessible par les vélos et poussettes le long de la D36.

Certaines des propositions non retenues étaient notamment des projets en phase d'étude ou en cours de réalisation, portées par la CAPI et la Ville, tels que l'aménagement du village, la mise en place de pièges à moustiques ou de récupérateurs d'eau de pluie.

Parmi les 5 propositions retenues, les Villards ont été appelés à voter pour les idées (3 au maximum) qu'ils souhaitaient voir se réaliser, en se rendant sur la plateforme je-participe.villefontaine.fr ou via un bulletin papier à remettre en mairie, dans les maisons de quartier municipales, au Phare ou encore sur le stand du budget participatif, présent sur les animations de la fin d'année 2021.

Cette première édition du budget participatif aura marqué un temps fort de citoyenneté en cette fin d'année 2021 et présage de nombreux budgets participatifs dans les années à venir !

Interview

SAMIA HACHEMI

145 voix

Poubelles avec marquage ludique au sol

Bonjour Mme Hachemi, et félicitations ! Pouvez-vous nous parler de votre idée ?
Il s'agit de réaliser des marquages ludiques au sol au niveau des poubelles, pour attirer l'attention des passants et les inciter à y jeter leurs détritus !

Comment vous est venue cette idée ?
Sur le trajet quotidien pour accompagner mes enfants à l'école Galilée, il m'arrive régulièrement de garder mes petits déchets dans mes poches jusqu'à la station-service, faute de poubelle. Je vois également de nombreux déchets le long de la route : c'est comme ça que j'ai pensé aux poubelles.

Je souhaitais proposer une idée qui séduise les enfants, comme des poubelles « panier de basket ». J'ai donc fait quelques recherches sur internet et suis tombée sur des poubelles animaux, puis sur les marelles dessinées au sol, que j'ai finalement proposées !

Je pense que le côté rigolo peut inciter les plus jeunes à utiliser davantage les poubelles, ce qui va donner le bon exemple aux plus grands. C'est aussi une bonne façon d'égayer les abords des écoles !

Ce premier budget participatif a-t-il été une bonne expérience pour vous ?
Oui tout à fait ! J'avais été intriguée par les affiches, puis une animatrice de la maison de quartier des Roches m'en a parlé : j'ai donc décidé de tenter ma chance !

J'étais ravie quand j ai appris que mon idée était retenue parmi les 5 soumises au vote, et encore plus lorsque j'ai su qu'elle était choisie par les habitants : toute ma famille est fière de moi.

J'ai trouvé ça super que l'on demande l'avis des habitants, que l'on puisse donner nos propres idées, c'est une occasion en or !

Ce dispositif sera déployé aux abords des groupes scolaires notamment.

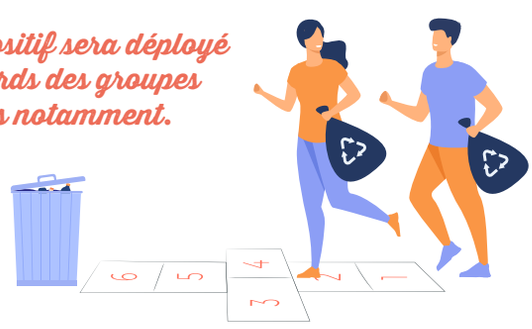

Interview

HENRI CAZALBOU

171 voix

Des bancs pour « se pauser » !

Bonjour M. Cazalbou, et félicitations ! Pouvez-vous nous parler de votre idée ?
J'ai proposé d'implanter des bancs dans les zones où il n'y en a pas ou peu, pour pouvoir se « pauser » sur des trajets piétons.

Comment vous est venue cette idée ?
L'idée m'est venue d'une dame que j'ai croisée sur la rue du Berthet avec ses sacs de courses. Elle semblait être fatiguée et aurait apprécier de pouvoir s'asseoir.

La population de Villefontaine vieillit, ce qui prouve que nous sommes bien à Villefontaine ! De ce fait, les déplacements à pied deviennent de plus en plus pénibles pour beaucoup de personnes.

D'où l'idée d'implanter des bancs pour s'asseoir et (ou) papoter !

Comment avez-vous pris part au budget participatif ?
C'est mon épouse qui m'a informé de ce dispositif (Vivre Villard).

Nous avions des idées pour améliorer le cadre de vie sur la commune et j'en ai donc proposé plusieurs.

Je suis satisfait que l'une d'entre elles ait été retenue par les Villards.

Des bancs seront installés prioritairement sur les avenues de la Maladière & du Driève

L'implantation exacte sera étudiée avec attention pour éviter toute nuisance et préserver la tranquillité publique.

Interview

KAHINA BOUDAA

212 voix

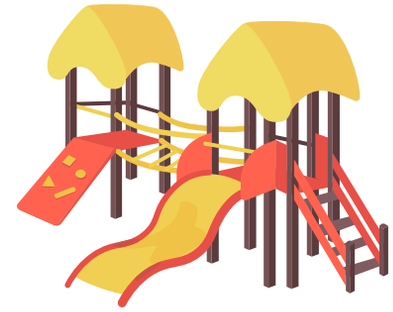

Aire de jeux inclusive

Bonjour Mme Boudaa, et félicitations ! Pouvez-vous nous parler de votre idée ?
Mon idée consiste à créer des aires de jeux accessibles à tous, qui intègrent des jeux et des activités adaptées aux enfants porteurs de handicap.

Pourquoi avoir proposé cette idée ?
Ma volonté est que tous les enfants puissent jouer ensemble. L'intégration des enfants handicapés est difficile, le regard qu'ils portent les uns sur les autres est parfois très dur. Mon objectif était de supprimer les obstacles entre eux pour éviter que certains soient exclus des aires de jeux, car chaque enfant a le droit de s'épanouir.

Je suis persuadée que des enfants qui jouent ensemble malgré leurs différences deviendront des adultes plus tolérants, plus « riches ».

Comment s'est passée votre participation au budget participatif ?
Très bien, dans le sens où je n'étais pas seule à porter cette idée : ma situation de maman avec deux enfants porteurs de handicap a touché les personnes qui m'entourent. Elles m'ont encouragée et cru pleinement au projet, ce qui m'a confortée dans le choix de cette proposition.

Pour moi il faut participer à la vie de la commune, au changement, être acteur à 100 %. J'ai d'ailleurs encouragé les gens à s'exprimer en votant pour leurs idées préférées, même si ce n'était pas pour la mienne !

Plutôt que de créer de nouvelles aires de jeux dédiées, des jeux inclusifs seront intégrés aux aires de jeux existantes afin qu'elles deviennent de véritables lieux de vie partagés.

Cette année, une première implantation est étudiée sur le secteur des Fougères.

1ère édition 2021-2022

BUDGET Participatif

754 VOTES

3 LAURÉATS

35 IDÉES DÉPOSÉES

5 PROPOSITIONS RETENUES SUITE À L'ÉTUDE DE FAISABILITÉ

LA COMPLÉMENTAIRE SANTÉ DES VILLARDS

Après plusieurs mois de consultation des professionnels et de concertation avec les Villards, la municipalité a officiellement acté un partenariat avec l'association ACTIOM pour créer « la complémentaire santé des Villards ». Un dispositif concret qui allie politique sociale et actions en faveur du pouvoir d'achat.

A l'occasion du Conseil municipal du 14 décembre dernier, les élus ont approuvé une délibération visant à engager un partenariat opérationnel avec l'association ACTIOM pour concrétiser le projet de « complémentaire santé des Villards ».

Cette association, créée en 2014, accompagne déjà plus de 4 800 communes en France et se positionne en spécialiste des complémentaires santé initiées par les collectivités territoriales.

UN CONCEPT QUI A FAIT SES PREUVES

Le principe est simple : l'union fait la force. Les tarifs des complémentaires santé proposées par l'association ACTIOM sont négociés pour faire bénéficier aux Villards de tarifs compétitifs. Dans de nombreuses communes, le dispositif a déjà fait ses preuves et a permis à de nombreux publics de bénéficier de complémentaires attractives. D'une part, les Villards les plus précaires ou bénéficiant des minima-sociaux pourront être accompagnés pour obtenir l'Aide à la Complémentaire Santé. D'autre part, les habitants qui disposent déjà d'une complémentaire pourront comparer les offres pour faire des économies ou trouver une formule plus adaptée à leurs besoins.

DES PERMANENCES POUR RENCONTRER ACTIOM

Dans le cadre de ce partenariat, les équipes de l'association ACTIOM tiendront des permanences pour recevoir les Villards et présenter les offres. La municipalité a souhaité instaurer un contact direct entre les habitants et l'association. Le sujet des complémentaires santé est complexe et une assistance conseil est nécessaire pour permette à chacun de décider en disposant de toutes les informations nécessaires.

Les élus de Villefontaine s'étaient engagés, en 2020, à mettre en place ce dispositif : il sera opérationnel dès janvier 2022.

LE PREMIER VOLET DE LA MAISON DU POUVOIR D'ACHAT

Pour Patrick Nicole-Williams, Maire de Villefontaine *« ce sujet est une traduction concrète de notre plan de mandat. Alors que la question du pouvoir d'achat est au centre du débat national, les élus municipaux agissent localement pour répondre aux attentes légitimes des Villards avec cette complémentaire santé, premier volet de notre Maison du pouvoir d'achat. Je suis convaincu que cette complémentaire santé communale sera résolument efficace ».*

PERMANENCES

TROUVEZ LA FORMULE ADAPTÉE À VOS BESOINS

Pour vous accompagner dans l'étude des formules proposées, vous pouvez vous inscrire aux permanences gratuites **sur rdv uniquement** qui se tiendront au Patio :

JANVIER
De 9h30 à 12h30 et 14h30 à 18h30
Jeudi 27 et vendredi 28

TOUT AU LONG DE L'ANNÉE 2022
De 14h30 à 18h30
Vendredi 11 février, vendredi 11 mars, vendredi 8 avril, vendredi 13 mai, vendredi 10 juin, vendredi 9 septembre, vendredi 14 octobre, vendredi 18 novembre, vendredi 9 décembre, vendredi 16 décembre, vendredi 23 décembre, vendredi 30 décembre.

Sur RDV au 05 64 10 00 48
Au Patio, centre-ville

Plus d'info sur les offres, les conditions tarifaires, l'adhésion... au 05 64 10 00 48 et sur le site de la ville de Villefontaine.

www.villefontaine.fr

LE MONUMENT AUX MORTS DU VILLAGE

UN OUVRAGE CENTENAIRE

Par l'association Pierres & Terres

En 2021, le monument aux Morts installé place du 11 novembre a fêté ses 100 ans. L'occasion de revenir sur son histoire, et son évolution au fil des ans.

LA GENÈSE DE L'OUVRAGE

Dès 1919, le Conseil municipal se penche sur la question d'un monument aux Morts. Le 28 novembre, il fait le choix du projet proposé par M. Mathieu, marbrier-sculpteur à Bourgoin.

Le nouveau conseil élu en 1920 reprend le projet du précédent et l'entérine.

L'assise de 3m sur 3m avec des piliers aux angles, est en pierre de Villebois. La colonne est en pierre de Bourgogne, de Nuits plus exactement.

Des travaux supplémentaires demandés par la commission artistique départementale sont acceptés par le Conseil municipal : l'élévation de la base, la sculpture d'une croix de guerre, et l'installation au sommet du monument d'un coq gaulois en métal doré à la feuille, monté sur boule, et de son assise en pierre moulurée, ainsi que la pose d'une barrière en fer forgé.

Le monument est installé sur la place du village, devant la mairie-école, et abrité par quatre arbres le 19 mai 1921.

Une délibération du 8 février 1922 indique un coût final de 13 164 francs après ajout d'une seconde grille entourant le monument.

Pour avoir un ordre d'idée, en 1921, le salaire annuel moyen d'un ouvrier est de 4 735 francs et un kilo de pain vaut un peu plus d'un franc.

UN COQ OBJET DE CONVOITISE

La boule et le coq en métal doré à la feuille furent plusieurs fois dérobés puis remplacés. Le dernier vol eut lieu en 2004.

Resté incomplet depuis cette période, le monument a retrouvé un coq, en résine, en 2019. Cette même année, des travaux furent entrepris pour le faire tourner d'un quart-de-tour vers la gauche afin de permettre la tenue des cérémonies commémoratives sans gêner la circulation.

DERRIÈRE LES NOMS, DES HISTOIRES

Vingt-six noms sont inscrits sur le monument.

Aucun renseignement relatif à Jean Bourguignon n'a été trouvé, doublon probable de Joanny Bourguignon.

Vingt-cinq restent donc qui, tous, à un moment ou à un autre, ont porté l'uniforme, et dont on trouve l'itinéraire dans les registres matricules militaires.

Parmi eux, vingt-trois sont hommes du rang (soldats), deux sont sous-officiers, dont l'un redeviendra simple soldat en 1915.

Dix-huit servent dans des régiments d'infanterie, quatre dans l'artillerie, deux dans la cavalerie et un est infirmier.

Dix d'entre eux sont décorés de la Croix de Guerre et deux ont en outre la Médaille Militaire.

Dix-neuf mourront, seront mortellement blessés ou portés disparus dans la campagne contre l'Allemagne, dans le Nord et l'Est de la France. Un vingtième mourra à Trévise, en Italie, de maladie contractée en service.

Cinq ne meurent donc pas « au front » :

Romain Martin : réformé le 26 mars 1915, il meurt de maladie le 27 oct. 1915 à Villefontaine.

Jean Bellemin-Comte : engagé volontaire le 16 oct. 1914, il est réformé le 18 déc. 1915. Il meurt à Johannesburg où il était cuisinier, le 11 mai 1917.

Élie Aumage : mobilisé le 1er août 1914, réformé le 26 mai 1915. Il décède le 24 décembre 1917 à Vienne.

Louis Aumage : mobilisé le 1er août 1914, réformé le 26 sept. 1917, il meurt de maladie le 12 avril 1919 à Montpellier (frère du précédent).

Charles Thomasset : incorporé le 1er sept. 1914, il est blessé le 9 mai 1915 et cité à l'ordre du régiment le 28 fév. 1917. Il quitte le front le 21 janv. 1918, probablement blessé ou malade, et est réformé définitivement le 19 janv. 1920. Il meurt le 11 mai 1920 à St Genis-Laval. Son acte de décès comporte la mention « Mort pour la France ».

www.pierres-et-terres.org

PORTRAIT

SIMON PICHOT

Son endroit préféré à Villefontaine

Le village avec le clocher

Ses moments clés

2015 : départ pour le Tour de France

2019 : reçu Compagnon menuisier

2019 : devient prévôt, responsable de la maison des Compagnons à Villefontaine

Ses réseaux

web : www.formezvousautrement.fr

Retrouvez l'interwiew intégrale de Simon Pichot, + de photos

www.villefontaine.fr/portraits

Simon, vous êtes le prévôt de la maison des Compagnons du Devoir et du Tour de France installée à Villefontaine. Comment êtes-vous arrivé dans notre ville ?

J'ai passé la porte des Compagnons à 19 ans, après mon BAC, car j'avais l'envie de faire un métier manuel. J'ai fait mon apprentissage en menuiserie dans une entreprise spécialisée dans la réalisation d'escaliers. A la fin de mon apprentissage, je suis parti faire le Tour de France dans le but d'apprendre différentes techniques et de voyager. Après un passage dans plusieurs villes dont Tours, Paris, Genève, Salon de Provence et Carpentras, c'est en arrivant à Toulouse, où j'encadrais un groupe de jeunes menuisiers, que je me suis positionné pour devenir prévôt. Je suis arrivé en 2020 à Villefontaine, qui ne m'était pas inconnue puisque j'étais déjà venu pour une formation.

Le chemin pour devenir prévôt n'est pas si simple. Comment cela s'est passé pour vous ?

Être prévôt, c'est être responsable d'une maison des Compagnons. Et bien entendu, il faut être Compagnon pour devenir prévôt !

Sur la fin de mon tour de France, j'ai du présenter un travail de 250 heures, suite à quoi j'ai été reçu Compagnon menuisier. Après cette étape, 3 choix s'offraient à moi : continuer le Tour de France pour encadrer des jeunes, devenir formateur ou postuler pour la mission de prévôt.

Être prévôt, c'est aussi endosser un rôle primordial. Expliquez-nous ?

Je suis à la fois responsable du site de Villefontaine et de l'ensemble des jeunes. C'est un vrai rôle d'accompagnement pour des jeunes qui débutent dans la vie professionnelle.

Je m'occupe du suivi professionnel et personnel des jeunes, en lien avec la travailleuse sociale présente dans la maison. Concrètement, je fais le lien avec les entreprises, en me déplaçant chez les employeurs des jeunes plusieurs fois dans l'année. J'assure également l'accueil le soir puisque la formation comprend des temps de perfectionnement en soirée. Côté maison, j'organise également la vie de la communauté en incitant les jeunes à s'investir dans des projets : activité le week-end, téléthon, portes ouvertes...

En parlant d'animation, parlez-nous de ce qui est fait chez les Compagnons ?

Il y a des soirées d'échanges sur le thème du Compagnonnage, du voyage à l'international...

Mon objectif en tant que prévôt est aussi d'apporter de l'ouverture aux jeunes pour qu'ils s'intéressent aux sujets de société. J'essaie de proposer des animations en partenariat avec d'autres structures pour qu'ils aillent à la rencontre de personnes qu'ils ne connaissent pas. C'est notamment le cas avec la maison de quartier municipale de Saint-Bonnet avec qui nous allons développer des ateliers cuisine.

Nous travaillons également avec les Grands Ateliers dans la mise en place de workshop : des binômes architecte / charpentier-menuisier sont formés pour réaliser des projets.

Depuis quelques temps, des ruches et un potager ont poussé chez les Compagnons, cela fait aussi partie des animations ?

Tout à fait. L'aspect environnemental est très important pour nous. Depuis 4 ans, les Compagnons ont mis en place le challenge frugalité, qui vise à inciter les jeunes à améliorer la qualité de vie dans les maisons.

À Villefontaine, cet engagement s'est traduit par l'installation de ruches et d'un potager en permaculture, en partenariat avec la mairie.

3 Compagnons, qui avaient des bases en apiculture, ont eu l'idée d'installer des ruches pour sensibiliser à la problématique de disparition des abeilles. 2 ruches ont déjà été installées et 2 autres sont en fabrication. C'est un projet transversal qui a nécessité l'intervention des menuisiers, des chaudronniers et des charpentiers.

Pour le potager, ce projet faisait partie du travail de réception d'un Jardinier-Paysagiste. Nous avons donc profité de ce travail de fin de formation pour envisager un potager collectif. Le souhait serait de mettre en place un programme avec la ville pour faire découvrir le maraîchage et le « consommer local » aux jeunes Villards.

Pour nous aider, nous avons pu compter sur les Grands Ateliers qui nous ont mis 500 m² à disposition et sur une subvention de la ville grâce à laquelle nous allons pouvoir lancer le projet. Pour les conseils de culture, nous nous sommes tournés vers Pierre Cellier, maraîcher villard.

En quoi Villefontaine est un atout pour les Compagnons ?

Pour moi, Villefontaine est une ville prometteuse en plein changement. L'accès à la culture, les activités extérieures, le dynamisme des associations, tout ça fait de Villefontaine une ville agréable pour les jeunes et qui m'aide à atteindre mon objectif : ouvrir les jeunes à la société actuelle.

En plus, pour les Compagnons, c'est la ville idéale avec la présence des Grands Ateliers qui offrent un plateau technique formidable.

Vos projets à venir ?

Nous sommes en train de lancer un partenariat avec le Vellein et le Fellini, sinon la plupart des projets sont à l'initiative des jeunes. Nous avons quand même les journées portes ouvertes les 11 et 12 mars prochains.

Et puis nous continuons de nourrir les projets existants avec l'objectif de consommer nos légumes directement depuis notre potager dès l'été 2022 ou encore l'installation prochaine d'une maison d'insectes.

CYCLO-CLUB DE VILLEFONTAINE

Le Cyclo-club Nord-Isère a été créé en 2013 pour répondre à un besoin de se rassembler à Villefontaine dans un cadre réglementaire avec l'objectif de faire du vélo pour le plaisir. Le club fait partie de la Fédération Française de Cyclo Tourisme et propose du vélo loisirs, de tourisme, de la longue distance et des voyages mais ne participe pas aux compétitions.

Le club fonctionne en deux sections, une adulte et une enfant, avec l'ouverture depuis 2014 d'une école de vélo.

Outre l'apprentissage et la pratique du vélo, le club participe aux animations organisées par la fédération et souhaite promouvoir le voyage avec le vélo.

En 2021, l'école de vélo a été labellisée « École française de vélo » par la Fédération, une véritable reconnaissance du travail mené par les dirigeants et les encadrants du club.

UN CLUB EN LIEN AVEC LA FÉDÉRATION FRANÇAISE

En plus des sorties et des animations organisées au sein du club, les membres participent activement au programme déroulé par la Fédération Française de Cyclotourisme.

Le Cyclo-Club se rend tous les ans à la semaine fédérale : chaque année, un club différent situé en France propose un séjour d'une semaine avec des itinéraires en vélo. C'est une façon de pratiquer ce sport encadré par un club, avec des parcours balisés, tout en découvrant de nouvelles régions.

La Fédération propose également des voyages plus longs à l'étranger, avec l'appui de clubs locaux : Europe, Amérique du sud… Une belle expérience sportive et humaine, le vélo étant un bon moyen d'aller à la rencontre des autres.

Tout comme au niveau fédéral, le club souhaite mettre en avant la participation de ses membres féminins. Tous les 4 ans, un voyage itinérant est proposé par la fédération exclusivement aux femmes. En 2021 (et non 2020 pour

cause de COVID), la destination choisie était Toulouse et en 2024, c'est Paris qui a été retenue, dans le cadre des JO 2024.

UN ENSEMBLE D'ACTIVITÉS POUR DYNAMISER LA VIE DE L'ASSOCIATION

Le club compte une trentaine d'adhérents adultes et 34 inscrits dans la section enfant autour d'une même philosophie : **pratiquer un sport pour le plaisir dans la convivialité.**

Les dirigeants proposent diverses activités dont des sorties à Villefontaine et aux alentours pour des moments de partage, et des courts séjours pour découvrir comment voyager avec son vélo sur plusieurs jours : quels matériels prendre, comment organiser son itinéraire, apprendre à anticiper et gérer les difficultés...

Concernant les animations sur la commune, le club propose des portes ouvertes en septembre, juste après le forum des associations. Depuis 2014, l'école de vélo accueille les enfants de 8-18 ans pour leur apprendre les rudiments de ce sport. Un voyage avec les enfants est aussi organisé chaque année.

UNE VOLONTÉ DE PROPOSER DE NOUVEAUX PROJETS

Plusieurs projets sont aussi en réflexion comme l'organisation d'une concentration. L'idée est de proposer un événement ouvert à tous les clubs du département avec un lieu de rassemblement pour partir ensuite à la découverte de différents parcours. Et bien entendu, les participants viennent et repartent en vélo !

Le club souhaiterait formaliser une rando permanente. C'est un itinéraire créé par les membres du club avec repérage, création d'un rando guide, indication d'hébergements... Le dossier est ensuite envoyé à la Fédération pour être mis à disposition de tous les clubs, et ce, avec l'idée de valoriser les parcours Villards.

L'ÉCOLE DE VÉLO : LE MOTEUR DU CLUB

L'école de vélo compte cette année 34 enfants accompagnés de 9 adhérents encadrants, spécialement formés par la Fédération. Elle est ouverte aux enfants de 8 à 18 ans.

Les cours dispensés leur enseignent la pratique du vélo et du VTT et leur apprend surtout à être autonomes sur leur vélo.

Au delà de la pratique, l'objectif est de transmettre aux enfants des valeurs éducatives et citoyennes : la politesse, le respect, la convivialité et l'entraide.

L'apprentissage se fait en deux parties. La pratique commence sur un plateau pour apprendre la maniabilité du vélo avec des obstacles à appréhender tout au long du circuit. L'objectif pour les enfants est de prendre confiance en eux. Ensuite, les enfants mettent en pratique les acquis avec des sorties en ville. Pour cela, ils sont sensibilisés aux autres usagers et au code de la route, pour une cohabitation sans danger. L'autre aspect se fait en salle où les enfants vont aborder des thématiques comme la lecture d'une carte et d'une boussole, la découverte de la petite faune ou encore de la petite mécanique pour assurer le bon fonctionnement de leur équipement.

ZOOM

L'ÉCOLE DE VÉLO

Labellisée par la Fédération

Le Cyclo-Club de Villefontaine propose des cours aux enfants depuis 2014. Cette année, **le club a reçu la labellisation « École française de vélo »** par la Fédération Française de Cyclotourisme.

Pourquoi un label ?

Le label délivré par la Fédération permet au club de nommer leur secteur enfant « École française de vélo ». C'est un gage de qualité pour l'apprentissage qui y est dispensé. Il assure que l'apprentissage se fait conformément aux règles imposées par le Ministère des sports et la Fédération.

Comment intégrer l'école de vélo ?

Les inscriptions se font en septembre en s'acquittant d'une licence et de l'adhésion au club pour un montant de 52€ pour l'année. Les enfants doivent venir avec leur matériel personnel en bon état (vélo et protections), le port du casque est obligatoire à l'école de vélo jusqu'à 18 ans.

Cyclo Club Nord Isère
cyclonordisere@gmail.com
www.cycloni.wixsite.com/cyclocni
Tel: 06 01 96 40 01 / 04 74 96 22 0

1 LIRE au salon littéraire

2 PARTICIPER À LA 15aine DES DROITS DES FEMMES

Début mars, différentes animations seront programmées dans le cadre de la journée des droits des femmes : des ateliers pour prendre soin de soi et se valoriser, des séances de cinéma pour s'amuser et réfléchir, une initiation au self défense, le grand jeu pour l'égalité, une rencontre avec des femmes élues de la ville...

Programme complet prochainement sur www.villefontaine.fr

3 RESSENTIR DES ÉMOTIONS

Le théâtre du Vellein et la médiathèque de la CAPI vous ont concocté une programmation riche en émotions.

Découvrez une sélection d'animations.

À la médiathèque
16/02 de 15h à 17h : jeux de société avec Déclic Ludik

9/03 de 16h à 17h : heure du conte

19/03 de 10h à 12h : jeux vidéo avec Déclic Ludik

Tout le programme : portail-mediatheque.capi-agglo.fr

Au théâtre du Vellein
2/02 à 18h30 : cirque « Comme suspendu » / Dès 3 ans

24/02 à 20h30 : pièce de théâtre « Snow thérapie »

5/03 à 20h30 : concert d'Elida Almeida

15/03 à 19h30 : cirque « Fissure »

30/03 à 18h30 : pièce de théâtre « Je brûle (d'être toi) » Dès 4 ans

Tout le programme : levellein.capi-agglo.fr

4 RECHERCHER UN EMPLOI AVEC L'AIDE DU CCAS

Vous cherchez un emploi ? Vous voulez en changer ? Vous ne savez pas par où commencer ? Vous ne savez pas mettre en valeur vos expériences ?

Le Relais emploi est là pour vous aider !

Nous vous apportons un soutien, des conseils dans l'élaboration de votre projet et dans l'organisation de votre recherche d'emploi.

On vous apprend à faire une candidature efficace et percutante au vu de votre parcours.

Prenez rendez-vous pour un entretien personnalisé et pour pouvoir accéder à des ateliers informatiques destinés à postuler sur le web avec le soutien d'un animateur.

+ d'infos :
CCAS - 56 Rue du Midi
04 74 96 70 35

SE RÉGALER grâce aux bons restaurants 5

Compte tenu du contexte sanitaire, le banquet des aînés n'aura pas lieu cette année.
Pour offrir aux aînés villards un peu de magie pour les fêtes de fin d'année, la municipalité a décidé de reconduire l'opération « bon restaurant ! ».

Ces bons d'achat d'une valeur de 20 € par personne permettront aux aînés de 65 ans et plus de profiter d'un bon moment dans le restaurant partenaire de leur choix. Ils se présentent sous la forme d'un coupon nominatif à utiliser auprès de restaurateurs de la commune jusqu'à la fin de l'année 2022.

Les Villards pouvant en bénéficier devront venir les récupérer au Phare à partir du 14 février. Ils seront valables jusqu'au 31/12/2022.

Ces bons sont aussi une façon de soutenir les commerces locaux fortement impactés par la crise.

Contactez le Phare :
04 74 96 58 61

6 Le faire soi-même AVEC LA LIBELLULE

Situé au Pivoley, en plein centre-ville, l'appartement « La Libellule : fabrique à partages » vous propose des ateliers gratuits sur inscription les jeudis à 14h.

En février 2022

3/02 : la Libellule cuisine l'hiver.

10/02 : la Libellule se réchauffe.
Atelier autour du chauffage.

En mars 2022

3/03 : la Libellule nettoie au naturel.

10/03 : la Libellule fait un état des lieux de son logement. Atelier sur les droits et devoirs du locataire.

17/03 : la Libellule habille ses murs en peinture.

24/03 : la Libellule respire...
Atelier sur l'aération du logement.

31/03 : la Libellule se met en veille.
Ateliers sur les appareils en veille dans le logement.

En avril 2022

7/04 : la Libellule cuisine autrement.
Recettes à la bouilloire.

14/04 : la Libellule décore au naturel.
Atelier décoration avec des végétaux.

Rendez-vous 15 impasse de la frênaie, allée 5.

Infos et inscription
06 40 16 22 13 / libellule@mairie-villefontaine.fr

8 PROFITER D'UNE SÉANCE AU FELLINI CINÉ SENIOR

Le CCAS de Villefontaine propose aux Villards de 60 ans et plus de profiter de séances « Ciné senior » tous les troisièmes mardis du mois, à 14 h au cinéma Le Fellini.

Une réduction sur votre place vous sera accordée sur présentation d'un ticket à retirer au Phare (15 F, impasse Abroise Croizat).

7 JARDINER pour votre santé

En 2020, l'équipe du jardin collectif de Vaugelas a interrogé 33 jardiniers amateurs.

Les résultats démontrent qu'une activité de jardinage :

- réduit la sédentarité
- lutte contre l'obésité, le diabète et les maladies cardio-vasculaires
- préserve la santé mentale
- développe des liens sociaux et rompt l'isolement
- encourage l'entraide

Le fait de manger les légumes cultivés donne accès à une alimentation plus saine et plus économique.

Alors, venez cultiver des légumes au jardin collectif de Vaugelas ! C'est une activité gratuite, adaptée à tous et bonne pour la santé !

Enquête et contact : www.villefontaine.fr rubrique jardin solidaire vaugelas

ROULER vers votre avenir 9

Le PIC'UP TOUR vous aide à construire vos projets personnels et professionnels.

Retrouvez le camion du PIC UP TOUR : aux Roches (20 place Mandela) les 1er et 3e mardis du mois, aux Fougères (601 chaussée des Escoffiers) les 2e et 4e mardis du mois, en après-midi.
Infos : www.picuptour.fr

10 SE FACILITER LA VIE avec le portail petite enfance

Parce qu'il n'est pas simple de trouver un mode d'accueil pour son enfant, la CAPI facilite vos démarches en rendant ses services plus accessibles.

Dès à présent, vous pouvez accéder au portail Petite Enfance CAPI pour déposer vos demandes d'inscription et suivre le traitement de votre dossier, recevoir et payer vos factures en ligne.

Ce portail vous permettra aussi de consulter les disponibilités de places dans les crèches ou de prendre rendez-vous en ligne avec une animatrice basée dans l'un des 9 Relais Petite Enfance de la CAPI.

Portail Petite Enfance CAPI : espace-citoyens.net/portail-capi-agglo

OUVERT TOUS LES JOURS

AUX SIX NENUPHARS
Artisan Fleuriste

Du lundi au vendredi 9h-12h / 15h - 19h
Samedi non-stop 9h-19h - Dimanche 9h-13h

53 rue des Alpes - 38290 La Verpillière
✆ 04 26 09 05 30 - auxsixnenuphars@yahoo.com

CODE PROMO -10% "VILLARD22"

VOTRE HÔTEL COMME À LA MAISON
LEMANDHOTEL
VILLEFONTAINE
LEMAND.HOTEL@GMAIL.COM • 04 74 94 17 31
1 AVENUE LEMAND 38090 VILLEFONTAINE • LEMAND-HOTEL.COM

SAFTI IMMOBILIER
Laïla KOWALZYK
Conseillère Indépendante en immobilier
06 49 62 86 64
Achat & Vente :
Maison, Appartement,
Terrain, locaux pro.
ESTIMATION OFFERTE RÉALISÉE SOUS 48H*
*Délai moyen généralement observé
Agent commercial agissant pour le compte du réseau immobilier SAFTI. N° 511 349 854 - RSAC de VIENNE
kowalzyk.safti
www.safti.fr

ACCARROSSERIE
CARROSSERIE
PEINTURE
PARE-BRISE
PNEUS
SERVICE CARTE GRISE
FRANCHISE OFFERTE
TÉL : 09 81 33 42 01
ACCARROSSERIE38@GMAIL.COM
39 RUE MONTGOLFIER - 38090 VILLEFONTAINE

John'S Paysage
Bénéficiez de 50% réduction ou crédit d'impôts
Entretien & création d'espaces verts
Paysagiste qualifié
✆ 06 23 65 98 08 • johnpaysage@gmail.com
54 Rue des Quincias - 38090 VILLEFONTAINE
www.johns-paysage.fr

Paret TP
La signature pour vos chantiers

www.paret-tp.fr
Tél : 04 74 93 25 34
Mail : paret38@orange.fr
BP 54 - 300 rue Denis Papin
38092 Villefontaine Cedex

La Féerie des Chiens
salon de toilettage
Centre Commercial des Roches - 38090 VILLEFONTAINE
✆ 04 74 96 30 81 • Du lundi au samedi de 9h à 19h

SUPER U

Porte de l'Isère
La Verpillière
Tél : 04 74 95 28 70
www.superu-laverpilliere.com

Prix
Choix
Fraîcheur
Qualité

À votre service
U DRIVE coursesu.com
U BILLETTERIE SPECTACLES
24/24
OUVERT DE 8H30 À 20H
& LE DIMANCHE MATIN

THE VILLAGE

LE FRENCH OUTLET*

100 GRANDES MARQUES
DE -30% À -70% TOUTE L'ANNÉE*

AUTOROUTE A43 SORTIE 6 VILLEFONTAINE
www.thevillageoutlet.com

BIEN VIVRE À VILLEFONTAINE

BONNE ANNÉE 2022 !

A l'heure où nous écrivons cette tribune en décembre, l'évolution négative de la crise sanitaire s'accentue. Des indications de la préfecture nous recommandent de bien vouloir veiller à limiter les évènements festifs et les brassages de public contraignant l'équipe municipale à prendre la décision d'annuler la cérémonie des vœux et le banquet des aînés.

Un regret pour beaucoup : pour l'ensemble des élus du conseil municipal qui n'ont encore pas eu l'opportunité de vous adresser leurs vœux lors de la traditionnelle cérémonie et aurait souhaité mettre en valeur les enfants nouvellement élus au conseil municipal enfants et les lauréats du budget participatif.

Tout comme l'an passé, le banquet des aînés ne pouvant avoir lieu, l'équipe municipale et le conseil d'administration du CCAS ont souhaité remettre en place le dispositif « un bon restaurant ! » offrant à toutes les personnes âgées de plus de 65 ans un bon d'une valeur de 20 euros valable dans tous les restaurants de Villefontaine, une contribution aussi au soutien de nos commerces.

L'équipe du Phare est à l'écoute des personnes de plus de 60 ans. Si vous êtes concernés ou si vous connaissez des personnes qui ne connaissent pas le Phare, nous vous recommandons de les contacter pour mieux connaitre l'étendue des services proposés. Un accompagnement, une mise en lien particulièrement utile en ces temps de crise où les questions de santé, d'isolement peuvent être particulièrement prégnantes. Nous pensons particulièrement à ceux qui sont dans ce cas, ne les oublions pas.

Après plus de 21 mois de crise sanitaire, il est difficile d'accepter qu'une 5e et même 6e vague arrive.

Rappelons dans cette tribune, que dès le début de la crise, la ville de Villefontaine s'est manifestée, auprès de l'Agence Nationale de Santé, pour accueillir un centre de vaccination. L'agence a préféré miser sur un centre de vaccination intercommunal porté par 10 communes de la CAPI, dont Villefontaine, et de déployer si nécessaire des centres de vaccination éphémère comme nous l'avons fait à 2 reprises en novembre et décembre dernier en notre mairie. L'équipe municipale tient à remercier toutes les personnes qui bénévolement et assidûment ont contribué au fonctionnement de ce centre de vaccination, au service de nos concitoyens. Cette implication a permis de répondre à l'affluence de demande pour cette 3e injection et à la vaccination des enfants.

A l'heure où nous préparons cette tribune, nous attendons que les mesures gouvernementales se précisent et clarifient ce qui sera possible ou non.

Cette nouvelle année va donc démarrer un peu sur le même ton que la précédente mêlant incertitudes et interrogations.

Alors, nous souhaitons plutôt en finir avec 2021 par des notes plus optimistes. Villefontaine est devenue attractive, le prix du foncier augmenté et la rareté des biens en témoignent.

Après l'ouverture de Banoï qui rencontre un vrai succès, une nouvelle pâtisserie boulangerie en centre-ville ouvrira ses portes au cours du premier trimestre ! Ces nouveaux commerçants ont confiance dans le potentiel de Villefontaine et rejoignent nos commerçants via l'association de commerçants. Un groupe dynamique qui se mobilise !

Tout comme nous l'avons fait avec la patinoire, des animations seront positionnées en centre-ville pour accompagner cette vitalité.

Autre bonne nouvelle, l'emploi ! Si le taux de chômage national est de 8% en France, il n'est que de 5% en Nord Isère, un territoire qui a toujours eu une forte attractivité économique. Ces indicateurs sont importants pour nos jeunes et nos seniors qui peuvent ainsi se projeter à nouveau vers des perspectives professionnelles plus ouvertes.

Nous vous souhaitons une bonne et heureuse année 2022, une bonne santé et de beaux moments à partager avec tous ceux qui vous sont chers !

Pour nous contacter :
Page facebook : Bien vivre 2020
Mail : bienvivreavillefontaine@gmail.com

AVENIR VILLEFONTAINE ECOLOGIE CITOYENNE

Texte non parvenu dans les délais impartis.

PLUS BELLE LA VILLE

TRÈS BELLE ANNÉE 2022 À TOUTES LES VILLARDES ET À TOUS LES VILLARDS

2021 s'est achevée dans la douleur avec une hausse des hospitalisations et des cas graves de Covid. La pandémie est désormais installée dans sa troisième année. Personne n'aurait pu en présager. La vaccination aide grandement mais ne résout pas encore. Les gestes barrières sont nécessaires mais trouvent leur limite. Il nous faut pourtant continuer d'avancer, pour nous, nos enfants, nos petitsenfants, en vivant un quotidien contraint mais qui n'est pas insurmontable. Comme toujours dans les situations de souffrance et d'injustice, il nous appartiendra de plier mais de ne jamais rompre. Il nous faudra sagement observer, parfois nous rebeller, continuer à croire en un avenir différent, plus altruiste, plus moderne, plus inventif. Villefontaine en a besoin. Nous en avons besoin.

Prenez soin de vous, de vos familles, de tous ceux qui vous sont chers. Prenons soin collectivement du monde qui nous entoure. Restons unis, solidaires et innovants pour que 2022 soit une année de fin de crise, une année joyeuse et constructive pour chacun de nous.

Vos conseillers municipaux Plus Belle la Ville 2020-2026.

Anne-Valérie Mittendorfer, Bernard Jan, Ludovic Nassisi

www.plusbellelaville.com

Toujours à votre écoute :
plusbellelaville@outlook.fr

L'OASIS

ÉVASION BIEN-ÊTRE

7j/7

Beauté

- Blanchiment Dentaire
- Maquillage
- Coiffure
- Onglerie
- Épilations
- Soins visage
- Préparation mariée
- Extensions de cils
- Réhaussement de cils
- Microblading
- Réhaussement de sourcils (Brow lift)

Bien-être

- Hammam (accès handicapé)
- Sauna
- Bain suédois
- Massage bien-être

Détente

- Bar à thé
- Salle de relaxation (avec TV)
- Brunch (tous les dimanches)

©ARXAMA2021

ETABLISSEMENT CLIMATISÉ

Retrouvez-nous sur Planity !

6 rue Émile Romanet
38090 VILLEFONTAINE
04 69 31 67 66
contact@oasis-bien-etre.fr
oasis-bien-etre.fr

Salon du livre
de Villefontaine

Samedi 5 février

10h-18h30

Salle Balavoine

Vente et dédicaces
Atelier petit imprimeur
Atelier flocage
Café littéraire

Espace Prévert

Conférence « Les mots de l'humour pour dénoncer » et « Les mots dans tous les sens »

Suivez-nous

www.villefontaine.fr

Villefontaine
Connectée par nature