VIVRE VILLARD

WWW.VILLEFONTAINE.FR

N°104 – ÉTÉ 2022

VERSION INTERACTIVE

P.11 DÉCRYPTAGE
RÉNOVATION DES ÉCOLES

P.12 CENTRE-VILLE
VOS INTERROGATIONS DECRYPTÉES

GRAND FORMAT

VILLEFONTAINE, TERRITOIRE ENGAGÉ POUR LA NATURE

Villefontaine
Connectée par nature

JOURNÉE OLYMPIQUE

Les enfants des accueils de loisirs ont pu découvrir différents sports lors d'ateliers animés par les associations villardes. L'objectif était de promouvoir les valeurs olympiques sur la base des trois piliers « bouger, apprendre et découvrir ». #Terredejeux

Sommaire

2. Vous y étiez ?

6. Ça se passe ici

11. Décryptage

12. Centre-ville

14. Grand format

18. D'hier et d'aujourd'hui

19. Grand projet

16. Vous faites Villefontaine

18. Côté asso

20. Bien vu !

24. Points de vue

Vivre Villard – n°104

Magazine municipal d'information de la commune de Villefontaine

Directeur de la publication : Patrick Nicole-Williams
Responsable de la rédaction : Jessica Rabatel
Rédaction : service communication
Crédits photos : Nicolas Ginet, Kenza Abidat, Laurianne Cart, Solenn Morin, Maurice Durand, Benoît Gillardeau, CAPI/J.Radix, Pierres & Terres, ASSPUR - Maëlstrøm Theøry remerciements à Elisa pour la couverture.
Création graphique et mise en page : service communication
Impression : Imprimerie Cusin
Diffusion : Mediapost
Tirage : 8 500 exemplaires

IMPRIM'VERT®

DEPOT LEGAL N° ISSN : 09 94 – 8856
Service communication : 04 74 96 70 00
communication@mairie-villefontaine.fr

Mairie de Villefontaine
Place Pierre Mendès France
38090 VILLEFONTAINE

04 74 96 00 00 04 74 96 70 40

mairie@mairie-villefontaine.fr

www.villefontaine.fr

VilledeVillefontaine

M. le maire, la ville est depuis peu un « Territoire engagé pour la nature » : que signifie cette reconnaissance ?

Cette reconnaissance vient saluer la démarche globale de développement durable engagée par la ville, elle témoigne de notre ambition, notre cohérence, notre implication et ténacité sur ce sujet.

Nous sommes résolument une ville verte depuis l'origine, c'est une richesse qui rend chaque Villard fier d'habiter à Villefontaine !

Il nous incombe d'amplifier nos pratiques pour préserver ce patrimoine naturel.

Je tiens également à souligner la distinction « École en Démarche globale de Développement Durable (E3D) » du groupe scolaire de l'Etang, qui vient saluer la démarche durable mise en place par l'équipe pédagogique, en lien avec la ville et la CAPI.

L'année scolaire se termine, quelles seront les actualités de la rentrée 2022/2023 ?

Les services de la ville y travaillent activement, sur plusieurs volets :

- la restauration scolaire, avec un nouveau marché travaillé en partenariat avec les enseignants et parents d'élèves, qui permettra de proposer entre autres un menu sans viande, des produits en circuits courts... ;

- le schéma directeur de rénovation des groupes scolaires, qui nous permet de lancer un vaste plan de rénovation des bâtiments (voir la rubrique « décryptage » p.11).

Comment avance le budget participatif lancé l'an dernier ?

Les projets lauréats de la première édition sont en cours de réalisation, grâce aux 100 000 euros dédiés.

Vous avez été nombreux à vous saisir de la 2e édition pour nous proposer d'autres idées ! Des initiatives, des suggestions qui démontrent votre attachement à notre ville !

Prenez le temps d'en prendre connaissance sur la plateforme dédiée (je-participe.villefontaine.fr).

Je vous donne rendez-vous du 3 octobre au 12 novembre pour voter pour vos projets favoris.

Quel est le programme de cet été à Villefontaine ?

Après nous être retrouvés au cours des événements du mois de juin (rdv au jardin, dictée géante, fête de la musique, la Bascule - la fête autrement...), des

animations estivales ponctueront encore les prochains mois de moments conviviaux: les animations proposées par vos maisons de quartier, « va y'avoir du sport », Oasis pour nos jeunes, les centres de loisirs, le traditionnel spectacle pyrotechnique du 13 juillet...

Le programme complet est à retrouver dans le dépliant « Mon été à Villefontaine », distribué dans toutes les boîtes aux lettres et disponible sur le site de la ville.

Ce sont toujours de belles opportunités à partager en famille, avec ses voisins et amis !

Trois parcours viennent d'être lancés sur l'application JOOKS, de quoi s'agit-il ?

En effet, en plus des animations estivales, nous avons souhaité permettre à tous les Villards et aux visiteurs de découvrir et re-découvrir Villefontaine !

Grâce à l'application JOOKS (à télécharger gratuitement sur son smartphone, voir page 19), vous pouvez suivre un des 3 itinéraires proposés, jalonnés de points d'intérêts commentés.

Ces parcours sont dédiés à tous, pour une séance de sport ou une balade détente qui vous fera sillonner des chemins, des allées que vous n'aviez peut-être jamais empruntés, et découvrir des éléments patrimoniaux, naturels et sportifs sous un autre angle.

A toutes et tous, je souhaite un bel été riche de nature et de découverte !

Votre maire, Patrick Nicole-Williams

- 1 - CONCOURS D'ÉLOQUENCE C'est Marisa BUZI LUEMBA ZAU, élève de 3e du collège Louis Aragon, qui a remporté la 1re édition de ce concours organisé par les collèges et la ville **- 2 - TROC AUX PLANTES** Samedi 7 mai, les amoureux de la nature sont venus troquer plants et autres graines pendant le marché des Roches **- 3 - FORUM JOBS D'ÉTÉ** Le 19 mai dernier au centre Simone Signoret, 80 jeunes sont venus pour décrocher un emploi pour la saison estivale.

- 4 - RENCONTRE DES ACTEURS ÉCONOMIQUES Commerçants, entrepreneurs et acteurs de l'Economie sociale et solidaire réunis par la ville pour accompagner l'émergence d'un réseau professionnel local **5 - BIENNALE DU CIRQUE CAPI** Un bouquet final au Vellein pour clôturer la biennale en beauté

- 6 - SEMAINE DU DÉVELOPPEMENT DURABLE De nombreux ateliers étaient organisés au sein du collège René Cassin, dont une sortie ramassage de déchets
- 7 - RDV AU JARDIN Une édition sur le thème des jardins face au changement climatique

- 8 - CONCERT APPLE JELLY Le groupe punk-rock s'est produit à la salle Balavoine dont les décors de la scène ont été créés par les Villards du chantier jeune **- 9 -TOUS AU COMPOST** Animations dans les quartiers autour des bacs de compostage collectif
- 10 - ANIMATIONS AUX MARCHÉS Déambulations et animations culinaires sur les marchés de mai

PROXIMITÉ

APPLICATION « MA SÉCURITÉ »

Vous êtes victime de violence, d'un vol, d'une escroquerie ? Vous vous posez des questions sur votre sécurité ? La nouvelle application *Ma Sécurité* vous vient en aide et vous propose la solution la plus adaptée à votre problème, avec un tchat avec un gendarme accessible 24h/24 et 7j/7.

GROUPES SCOLAIRES

POINT SUR LES TRAVAUX

La commune est gestionnaire de 10 groupes scolaires accueillant 2 420 élèves. L'entretien est une charge importante pour la commune qui prévoit régulièrement des travaux de rénovation.

Les chantiers en cours

A Galilée (GS1), les travaux de rénovation énergétique s'achèveront au cours de l'été. Au Mas de la Raz (GS8), des travaux de réfection de la plomberie engendreront une coupure d'eau pendant les vacances d'été. Aux écoles Le ruisseau (GS13), Mas de la Raz (GS8) et Armières (GS6), le diagnostic est en cours pour la reprise des toitures et restaurer l'étanchéité des locaux. Les travaux commenceront en fin d'année.

Les travaux envisagés

Des études de faisabilité sont en cours aux écoles Le ruisseau (GS13), Louis Pasteur (GS3) et Buisson rond (GS10) pour une rénovation énergétique des bâtiments. La ville va s'appuyer sur une maîtrise d'œuvre pour assurer les études techniques de mise en accessibilité de l'ensemble des groupes scolaires.

PRÉVENTION

REGISTRE CANICULE

Le Phare, au service des Villards de plus de 60 ans, procède tous les ans à l'actualisation du registre des séniors seuls ou isolés en prévention des risques liés à la canicule notamment.

Vous pouvez vous y inscrire en contactant le Phare au 04 74 96 58 61

LOGEMENT

LA CAPI VOUS ACCOMPAGNE DANS VOTRE PROJET DE RÉNOVATION

La CAPI s'est engagée dans le service public de la performance énergétique de l'habitat à travers MA RÉNO avec le soutien de la Région Auvergne-Rhône-Alpes et du Département de l'Isère.

Vous vous demandez par quels travaux commencer ou quelles sont les aides financières auxquelles vous pouvez prétendre ?
Vous êtes propriétaire « occupant » ou propriétaire « bailleur », c'est l'opportunité pour vous d'améliorer le confort de votre logement en diminuant la facture énergétique.

Un accompagnement complet et avantageux

La mission première de MA RÉNO est de vous apporter un conseil spécialisé et gratuit pour analyser vos besoins et vos attentes. Au-delà de ce conseil, le service vous propose un accompagnement allant de la réalisation d'une évaluation énergétique de votre logement jusqu'à la définition du programme de travaux et des aides. Le coût de l'accompagnement est de 150 euros.
MA RÉNO vous accompagne dans l'analyse de vos devis et le choix des entreprises.

Des aides aux travaux

Dans le cadre de votre accompagnement, des aides allant jusqu'à 3 000 € peuvent vous être accordées pour la réalisation de vos travaux.

Par ailleurs, ces aides peuvent être bonifiées si vous remplacez vos anciens systèmes de chauffage au bois ou si, dans le cadre d'un projet de rénovation globale d'un bâti ancien, vous utilisez des matériaux biosourcés.

Enfin, l'aide MA RÉNO est cumulable avec tous les autres dispositifs d'aides.

En savoir +

Service public MA RÉNO
04 74 94 79 99
Du lundi au vendredi,
de 9h à 12h30
et de 14h à 18h.

ÉCONOMIE

Les nouveaux commerces villards

Bienvenue aux nouveaux commerçants !

LA BOX

Ce nouveau commerce en centre-ville, situé rue Serge Mauroit, propose de la restauration salée et sucrée : pâtes, crêpes, petites pâtisseries… Le tout dans une ambiance feutrée avec une décoration qui jongle entre moderne et objets de récupération.

Sur place ou à emporter

12 rue Serge Mauroit

Horaires : du mardi au samedi de 11h à 23h et dimanche de 14h à 23h

Facebook : @LaBoxVillefontaine

VIRGINIE CONSOL - HYPNOSE ET COACHING

Maître praticien en hypnose Sajece et coach Sajece pour les particuliers et les entreprises.

Lundi, mardi et samedi au cabinet
Rue Louis Ganel, Les Ravinelles, Bât B

Jeudi et vendredi en visioconférence

06 88 49 53 53
contact@virginie-consol.com

Site : virginie-consol.com
Facebook : Virginie Consol Hypnose et coaching
Instagram : virginie_consol

À DOMICILE…

MES DOUCEURS D'ENFANCE

Biscuterie artisanale

38 rue Maurice Ravel

06 61 28 44 17

mesdouceursdenfance
@gmail.com

Facebook :
mesdouceursdenfance

3L.A.A.I.P

Assistanat administratif pour particuliers et professionnels

38 rue Maurice Ravel

06 61 28 44 17

giraud.3laaip
@outlook.fr

Facebook.com : 3L AAIP

RETROUVEZ LA LISTE DES COMMERÇANTS VILLARDS VIA LE FLASHCODE :

ou directement sur
www.villefontaine.fr rubrique services-et-commerces/commercants-villards

SÉCURITÉ PUBLIQUE

EXTENSION DE LA VIDÉO-PROTECTION

Le parc des caméras sur la voie publique :

68 CAMÉRAS AUJOURD'HUI

+22 CAMÉRAS À L'ÉTÉ 2022

+25 CAMÉRAS EN 2023, PRINCIPALEMENT SUR LES FOUGÈRES

Un déploiement qui se poursuivra jusqu'à la fin du mandat en 2026 selon les besoins de sécurisation des espaces publics, étudiés par la Police municipale en collaboration avec le référent sûreté de la gendarmerie.

200 000 € PAR AN INVESTIS POUR

- Couvrir le maximum de secteurs
- Sécuriser les événements
- Dissuader les contrevenants
- Fournir des éléments d'enquête

ÉDUCATION

JARDINAGE À L'ÉCOLE LE RUISSEAU

Un projet de jardin est lancé avec plantation d'arbres et jardinage pédagogique en lien avec le jardin collectif de Vaugelas.

SENSIBILISATION

LE CME CHASSE L'INSÉCURITÉ ROUTIÈRE

Dans le cadre de leurs actions, les enfants du Conseil Municipal des Enfants (CME) ont souhaité porter un projet de prévention routière.
Pour cela, ils ont rencontré en début d'année les policiers municipaux qui se sont engagés à les accompagner et les conseiller lors d'interventions de sensibilisation. Les petits élus ont donc imaginé plusieurs dispositifs à mettre en place aux abords de leurs écoles.
En mai, accompagnés de policiers municipaux, ils ont choisi de réaliser des contrôles à la sortie des établissements scolaires munis de faux « tickets de contravention » pour sensibiliser les personnes qui ne respectent pas les règles de sécurité sur les parkings d'écoles.

Appel à bénévoles

par la croix-rouge

La Croix-Rouge de Villefontaine souhaite renforcer leurs équipes de « ramasseurs » pour aller dans les grandes surfaces locales.

Si vous êtes libres le mercredi ou le jeudi, si vous aimez vous lever tôt et si vous pouvez porter des charges (jusqu'à 20 kg), prenez contact avec les bénévoles au 04 69 31 63 43 ou par un sms au 06 34 36 17 63.

ÉCONOMIE LOCALE

DÉCOUVREZ LE TISSOU

Connaissez-vous Le Tissou, cette monnaie du Nord-Isère, tisseuse de lien ?

Ce moyen de paiement est utilisable parmi un réseau de partenaires. Le Tissou a vocation à sensibiliser à une consommation responsable, relocaliser l'économie, favoriser les circuits courts et mettre en valeur l'économie de proximité. Le fonctionnement est simple :
1 tissou = 1€

Les six billets de 1, 2, 5, 10, 20 et 38 tissous symbolisent les valeurs humaines et environnementales sur lesquelles s'appuie cette monnaie locale : l'agriculture, le patrimoine, le commerce de proximité, le respect de la nature, les mobilités douces…

Le billet de 5 tissous représente les villes nouvelles comme Villefontaine avec des éléments typiques de notre ville : des habitations avec la nature proche et accessible, un vélo, de la végétation et un étang et le Pavillon des 4 vents.

Cette monnaie, créatrice de valeur, est acceptée à Villefontaine par le SEL de Villefontaine, Odile-Doula, le panier de Léontine, la Caravane des Possibles et Chez Suzanne et Auguste.

Info sur : www.tissou.fr

RESTAURATION SCOLAIRE

DU CHANGEMENT À LA CANTINE

La restauration scolaire est assurée par un prestataire, choisi par la mairie dans le cadre d'un marché public, renouvelé cette année en juin.

Après avoir défini en début d'année les axes principaux du marché en accord avec les parents d'élèves et les enseignants, un nouveau prestataire a été sélectionné en juin pour la rentrée 2022-2023.

Les critères imposés par la commune : des produits de qualité (approvisionnement local, issu de l'agriculture bio), **le choix des menus (avec ou sans viande),** la réduction du gaspillage alimentaire et la limitation de l'empreinte écologique (contenants limitant l'utilisation du plastique).

Les tarifs modifiés

Chaque famille a pu consulter la nouvelle grille tarifaire applicable à la rentrée, et constater une hausse des tarifs des repas. **En effet, à l'augmentation des prix du prestataire viennent s'ajouter des surcoûts structurels** : prix des matières premières, de l'énergie…

Une hausse répercutée **pour moitié sur le montant facturé aux familles, et pour moitié à la collectivité**, qui devra également absorber les nouvelles hausses (énergie…) et l'éventuelle augmentation du nombre de repas (la commune participe au financement des repas selon le quotient familial).

Infos : portail famille

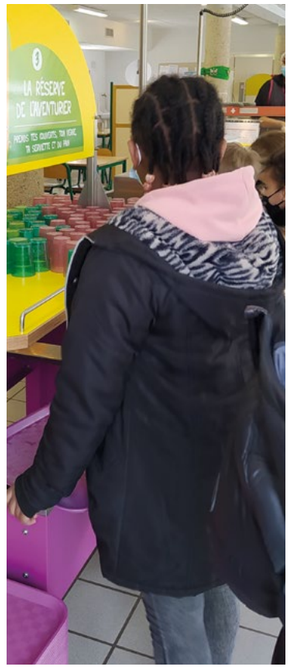

PARTICIPER

Budget participatif 2022 : appel à idées

L'appel à idées pour cette deuxième édition du budget participatif aura permis de recueillir **39 projets portés par des habitants.** Les projets déposés seront prochainement présentés à la commission composée d'élus et de techniciens qui étudiera la faisabilité technique de chaque projet.

Cet automne, **du 3 octobre au 12 novembre,** les idées retenues seront soumises au vote : restez connectés à la plateforme *je-participe.villefontaine.fr*

POLITIQUE DE LA VILLE

LE DISPOSITIF DE BOURSE AU PERMIS

La commune de Villefontaine porte depuis 2009 un dispositif de bourse au permis de conduire, soutenu par la CAPI et l'État dans le cadre du « contrat de ville ». L'objectif est de prendre en charge une partie du coût du permis de conduire, afin de favoriser l'accès à l'emploi et les parcours d'insertion professionnelle des Villards les plus en difficulté.

Cette aide, d'un montant allant de 200 € à 600 € selon la situation, s'adresse aux Villards inscrits dans un parcours d'insertion professionnelle.
L'organisme qui les suit fait une fiche de prescription : Mission locale, Pôle emploi, Relais emploi, le Prado…

Les conditions :
> être âgé de 18 à 30 ans ou être chef.fe de famille monoparentale ; être de nationalité française ou avoir un titre de séjour en cours de validité.

> être titulaire du code de la route et être inscrit dans une auto-école de la CAPI.

Le dossier est à retirer au point info jeunes (anciennement BIJ), il sera étudié par une commission et l'aide accordée versée à l'auto-école.

Le bénéficiaire doit, en parallèle, réaliser des heures de bénévolat auprès d'une association villarde.

+ d'infos au point info jeunes : 04 74 96 10 24

SÉNIORS

LE FILM DES PAPIS

Le Phare a permis à une dizaine de retraités de devenir acteurs et techniciens pour la production d'un court-métrage « Monique fait le ménage » avec le réalisateur Alain Faussart, ancien professeur d'audiovisuel au lycée Léonard de Vinci.

4

participants au chantier jeunes « Apple Jelly »

Ce sont 4 jeunes villards, pendant les chantiers jeunes, qui ont réalisé les décors du concert du groupe Apple Jelly qui avait lieu le 29 avril.

Ces emplois jeunes, proposés sous forme de chantier par la ville, sont destinés aux Villards de 16 et 17 ans pendant les vacances scolaires.

Un bon moyen de participer aux missions de la commune tout en mettant un premier pied dans le monde du travail.

+ d'infos sur les chantiers jeunes : dates, inscriptions... sur www.villefontaine.fr/chantiers-jeunes

JUMELAGE

RENCONTRE INTERNATIONALE DES JEUNES

Repoussée à deux reprises pour cause de pandémie, la rencontre internationale de jeunes se tiendra à Villefontaine cet été entre le 13 et le 19 juillet sous l'égide du Comité de Jumelage.

Cette rencontre comportera deux délégations composées chacune de six jeunes et d'un accompagnateur. Ces délégations, issues de nos villes jumelles (Wolfen en Allemagne, Salzano en Italie et Gremda en Tunisie), seront complétées par une quatrième composée de six jeunes de Villefontaine. Les jeunes gens, tous mineurs (entre 15 et 17 ans) et leurs accompagnateurs seront accueillis en hébergement collectif au foyer des Compagnons du Devoir et du Tour de France. Cette rencontre aura pour thème « Dessine moi une histoire ». Elle proposera plusieurs activités dont certaines seront préparées à l'avance par les jeunes des délégations de nos villes jumelles et de Villefontaine.

Ces ateliers seront animés par des professionnels et encadrés par les accompagnateurs et des bénévoles du CJV.

Depuis plusieurs années, le comité de jumelage travaille sur un projet avec l'ESAT ISATIS (Restaurant Le Carré Rouge) ; cette année, pour la première fois, des jeunes en situation de handicap participeront à certaines activités.

Les jeunes donneront un spectacle salle Balavoine le lundi 18 juillet en clôture de la rencontre internationale 2022.

NUMÉRIQUE

Nouveau service : e-cimetière

Une nouvelle plateforme numérique pour les cimetières est disponible. Ce nouveau service numérique vous permettra de consulter les informations d'ordre général (tarifs, règlement...), de vous informer sur les concessions échues, de rechercher un défunt et de contacter le service état civil.

Retrouvez les infos sur www.villefontaine.fr

CAPI

MODES DOUX : UN BOX VÉLOS

Une réflexion sur la mise en œuvre de stationnements vélos sécurisés sur le territoire est menée par la CAPI.

C'est dans ce cadre que **des boxs vélos sécurisés sont installés à titre d'expérimentation.** Les piscines du centre-ville de Villefontaine, de Fondbonnière à L'Isle d'Abeau, de Bellevue à Saint-Quentin-Fallavier et Rajon à Bourgoin-Jallieu ont ainsi été équipées au printemps.

Selon les retours des utilisateurs, ces installations pourront être intégrées au schéma directeur vélo de la CAPI, en cours d'élaboration.

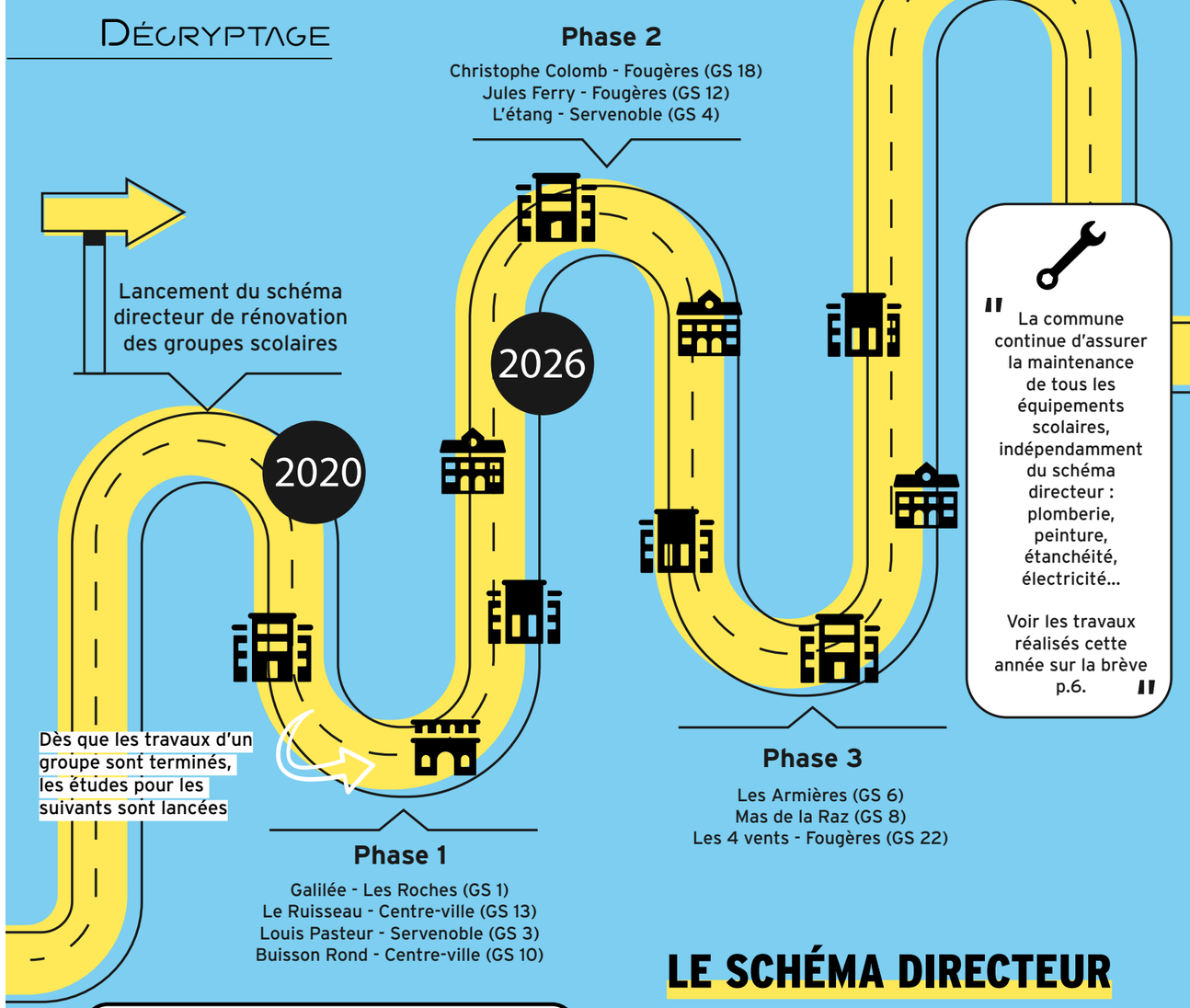

" La commune continue d'assurer la maintenance de tous les équipements scolaires, indépendamment du schéma directeur : plomberie, peinture, étanchéité, électricité...

Voir les travaux réalisés cette année sur la brève p.6. "

LE SCHÉMA DIRECTEUR DE RÉNOVATION DES GROUPES SCOLAIRES

C'est quoi au juste ?

Les travaux de rénovation sont extrêmement coûteux, ce qui implique pour la ville de répartir les sommes sur plusieurs mandats.

Le schéma directeur des écoles est un document d'orientation qui synthétise la stratégie de la collectivité pour la rénovation des écoles et les opérations nécessaires à moyen et long terme.

En suivant ce schéma, la Ville va engager un plan d'intervention sans précédent dans les bâtiments scolaires municipaux, complété par un travail de désimperméabilisation et de végétalisation de certaines cours.

L'objectif : améliorer le quotidien des élèves et du personnel (confort thermique principalement), avec des travaux énergétiques tels que la rénovation des toitures, des menuiseries... qui contribuent aussi à la lutte contre le changement climatique.

Comment se passe la rénovation d'une école ?

1 **Les études :** de recueil des besoins des usagers, de faisabilité, d'opportunité et de programmation, qui sont les fondations du projet

2 **La conception** avec l'architecte et son équipe, qui permet la traduction de la commande en projet architectural

3 **Les travaux :** réalisés sur plusieurs mois et le plus souvent en site occupé afin d'éviter la fermeture de l'école

4 **La réception** de l'ouvrage et sa mise en service.

Toutes ces étapes sont pilotées par les services de la ville.

Centre Ville

PLACE DU CENTRE-VILLE : vos interrogations décryptées

TOUJOURS PAS DE PARKING PMR, NI D'ACCÈS POUR LE LABORATOIRE

Il existe 6 places PMR (réservées aux personnes à mobilité réduite) au centre-ville. Les plus proches du laboratoire sont celles situées rue des Droits de l'Homme, au niveau de l'angle du Patio. L'accès au laboratoire se fait en longeant le Patio, dont les abords sont accessibles aux personnes à mobilité réduite.

D'autres places sont prévues, notamment sur la rue de la république, encore en travaux.

LES JEUX INADAPTÉS : LE TOBOGGAN EN MÉTAL EST BRÛLANT EN PLEIN SOLEIL

Les jeux pour enfants répondent à des normes de sécurité et de solidité : un toboggan sera donc nécessairement métallique.

Les arbres plantés à proximité sont encore jeunes. Il faudra être un peu patient et leur laisser le temps de grandir pour qu'ils jouent leur rôle de porteurs d'ombrage.

POURQUOI UNE PLACE TOUT BÉTON, AVEC SEULEMENT 3 ARBRES, EN PLEIN SOLEIL ?

Pour permettre **le retour du marché et des grands événements festifs !**

Il était donc nécessaire de conserver un espace ouvert, sans obstacle et facile à nettoyer.

Quelques plantations d'arbres de haute tige ont été réalisées pour préserver visibilité et facilité de mouvements : des zones plus arborées sont prévues sur la deuxième partie de la place, dont les travaux débuteront cet automne.

LA RUE DES DROITS DE L'HOMME, QUI TRAVERSE LA PLACE JEAN JAURÈS, EST DANGEREUSE POUR LES ENFANTS ET PIÉTONS

Cette nouvelle voie est classée en zone de rencontre, ce qui signifie une totale mixité entre tous les usagers :
- circulation libre pour les piétons sur la chaussée sans s'y arrêter,
- priorité aux piétons sur les véhicules,
- tous les véhicules peuvent y circuler (voiture, vélo, bus...), mais ceux motorisés ne peuvent pas excéder une vitesse de 20 km/h.

A noter que la circulation de la rue des Droits de l'Homme est à sens unique, sauf pour les vélos qui peuvent l'emprunter dans les deux sens dans le cadre de la zone de rencontre.

OÙ SONT LES FONTAINES & JEUX D'EAU ANNONCÉS DANS LE PROJET ?

Les fontaines et jeux d'eau seront en service lorsque les 2 parties de la place seront terminées : en effet, le système prévu dans le projet est implanté sur les 2 parties.

Vous pouvez d'ores et déjà voir les 3 lignes de brumisation, qui ne fonctionnent pas encore, sur l'espace central.

Le reste du « parcours de l'eau » viendra relier le parvis de la mairie et la place centrale, le long de l'avenue de la République.

OÙ EST LA VERDURE ?

La plus grosse partie des plantations n'a pas encore été faite, puisqu'elles sont prévues sur le pourtour de la nouvelle place et sur les espaces à venir : deuxième partie de la place, parvis de la mairie et liaisons entre ces différents espaces.

Les prochaines étapes

PLACE DU CENTRE-VILLE

Aménagement de la 2e partie de la place, située entre le Patio et l'Hôtel de ville : travaux prévus de l'automne 2022 à l'été 2023.

POURSUITE DE L'AVENUE DE LA RÉPUBLIQUE

Réalisation de la dernière portion pour relier l'avenue au boulevard de Villefontaine le long de la gare routière : travaux prévus de l'hiver 2022 à l'été 2023.

HÔTEL DE VILLE

Rénovation d'une partie de l'Hôtel de ville :
- Réfection de la façade nord-ouest, côté parking : travaux prévus jusqu'à l'automne 2022.
- Ré-agencement du rez-de-chaussée, avec la création d'un guichet unique : travaux prévus jusqu'à début 2023.

ABORDS DES GIRANDIÈRES

Réfection des trottoirs et création de places de stationnement sur les rues Voltaire, Mauroit et l'avenue de la République : travaux prévus de juin à l'automne 2022.

BOULEVARD DE VILLEFONTAINE

Les aménagements concernent la partie du boulevard située entre le carrefour avec l'avenue de la Maladière et la gare routière :
- création de stationnements ;
- passage de la chaussée en 2 fois 1 voie ;
- création d'un carrefour avec l'avenue de la République ;
- création de deux zones de dépose-minute à hauteur du lycée ;
- végétalisation des abords et aménagements pour les piétons et modes doux ;
- création de liaisons piétonnes vers le centre-ville :

travaux prévus de juin à fin février 2023, circulation maintenue et aménagée.

Punaise arlequin - Graphosoma italicum

Photo par Solenn Morin

ENJEUX ENVIRONNEMENTAUX

VILLEFONTAINE : UN TERRITOIRE ENGAGÉ POUR LA NATURE

« Respecter notre environnement » est un des trois axes stratégiques du mandat des élus villards pour Villefontaine, avec des actions qui visent à préserver et valoriser le patrimoine naturel. Cet engagement se retrouve dans la démarche globale de développement durable mise en place par la ville, qui appuie l'ensemble de ses actions sur les objectifs de développement durable de l'Organisation des Nations Unies.

Villefontaine reconnue « Territoires engagés pour la nature »
Grâce à cette démarche, la commune a été reconnue en octobre 2021 Territoires Engagés pour la Nature (TEN).

Ce programme est une initiative du Ministère de la Transition écologique.
Il a pour objectifs de :
- Faire émerger des engagements et des projets en faveur de la biodiversité ;
- Reconnaître et valoriser la qualité de ces engagements ;
- Donner accès à des moyens de mise en œuvre (accompagnement, financement...) ;
- Susciter des partenariats, des coopérations, des initiatives collectives.

Miser sur la biodiversité
Cette initiative met en avant l'action des collectivités locales, qui, grâce à leurs ancrages, sont les mieux à même de répondre aux enjeux et aux spécificités de chaque territoire.
Bien que Villefontaine ait fait le choix d'intégrer les enjeux du développement durable à toutes ses actions, la candidature s'est axée sur quatre projets phares, qui ont pour but de préserver la qualité de vie et la biodiversité sur la commune.

L'ENTRETIEN DES ESPACES VERTS
La commune a opté pour un mode de gestion raisonnée des espaces verts, en partenariat avec la CAPI. Cela consiste à adapter l'entretien aux caractéristiques de chaque espèce, et à son usage, tout en respectant la biodiversité et se traduit notamment par l'arrêt de l'usage des produits phytosanitaires et le choix de végétaux qui s'adaptent au changement climatique avec des espèces locales, résistantes à la sécheresse et qui nécessitent peu d'entretien et d'arrosage. Le changement des pratiques s'appuie sur la formation des agents, et sur un inventaire annuel établi par un écologue. La ville a aussi adopté la règle d'un arbre coupé vaut un arbre planté ou deux arbustes plantés en remplacement dans la ville.

LA CRÉATION D'ÎLOTS DE FRAÎCHEUR ET LA RENATURATION DES COURS D'ÉCOLE
La commune mène un travail de fond sur l'identification des îlots de chaleur en ville, avec l'objectif de faire des changements permettant l'abaissement de la température sur ces zones bien précises. En parallèle, un travail de rénaturation des cours d'écoles est mené pour passer des cours tout béton à des lieux de vie plus naturels pour les élèves. L'école pilote est Jules Ferry aux Fougères, avec le projet « récréation nature », mené en concertation par la ville avec les enseignants, personnels, parents d'élèves et enfants.

LE PLAN LOCAL D'URBANISME
Des clauses durables balayant tous les thèmes seront intégrées au nouveau règlement, avec un niveau d'exigence supérieur au précédent : la qualité urbaine, architecturale, environnementale et paysagère, les déplacements doux et le stationnement, les performances énergétiques et les énergies renouvelables.

FAVORISER LA DYNAMIQUE AGRICOLE
La commune souhaite permettre la création de liens entre les agriculteurs et les citoyens et développer les circuits courts pour l'accès à une alimentation locale de qualité. C'est notamment le cas avec le projet de maraîchage collectif qui a vu le jour avec les jardins collectifs de Vaugelas et de Bourgoin-Jallieu où des adhérents, des bénévoles et bénéficiaires de l'épicerie sociale et solidaire « le Panier de Léontine » se retrouvent pour cultiver ensemble des légumes sur des parcelles prêtées par 3 agriculteurs locaux. Ou encore avec le bistrot solidaire à Servenoble qui favorise les produits locaux et l'agriculture biologique.

Zoom sur...

Label E3D pour l'école de l'Étang

En avril dernier, l'école de l'Étang s'est vue remettre la distinction « École en Démarche globale de Développement Durable » (E3D). Ce label, développé par le ministère chargé de l'Éducation Nationale, récompense et encourage les établissements scolaires qui s'engagent dans une démarche globale de développement durable.

L'école devient un lieu d'apprentissage dans ce domaine avec l'objectif d'apporter une approche transversale à l'échelle de l'établissement tout entier en intégrant les enseignants, les actions et projets pédagogiques, la vie scolaire, la gestion et la maintenance de la structure scolaire (consommation d'eau et d'énergie, collecte des déchets, lutte contre le gaspillage alimentaire...), tout en s'ouvrant sur l'extérieur, notamment sur le territoire et ses acteurs, par le partenariat.

Nichoirs et abris

Dans le cadre de la convention signée entre la ville et l'APIE, des nichoirs et abris sont mis en place par la CAPI afin d'accueillir des :

- abeilles
- chauve-souris
- mésanges

Objectifs :

> favoriser la biodiversité
> lutte contre le moustique tigre et la chenille processionnaire (espèces invasives)

Urbanisme : fiche conseil

Pour prendre en compte l'environnement dans vos projets de travaux, une fiche d'accompagnement avec des conseils est proposée par la commune.

La fiche d'accompagnement pour tout projet d'urbanisme sera prochainement disponible en ligne ou auprès du service urbanisme.

Lutte contre les espèces invasives

Chenille processionnaire

Destruction des nids sur le domaine public par les services de la ville.

DE JANVIER À MARS

Moustique tigre

Suppression des plans d'eaux stagnants, lieux de ponte du moustique tigre, pour empêcher qu'il ne s'installe.

DE MAI À SEPTEMBRE

Ambroisie

Ensemencement des terrains nus, propices à l'installation de la plante. Fauchage et arrachage, seul moyen efficace d'endiguer la prolifération.

JUILLET ET OCTOBRE

Frelon asiatique

Destruction des nids sur le domaine public par le service espaces verts de la CAPI.

DE NOVEMBRE À MARS

Retrouvez l'ensemble des actions à mener chez vous sur www.villefontaine.fr, rubrique « (re)découvrir la ville »

LA VILLE EN ACTION

Le jardin collectif de Vaugelas : un lieu unique

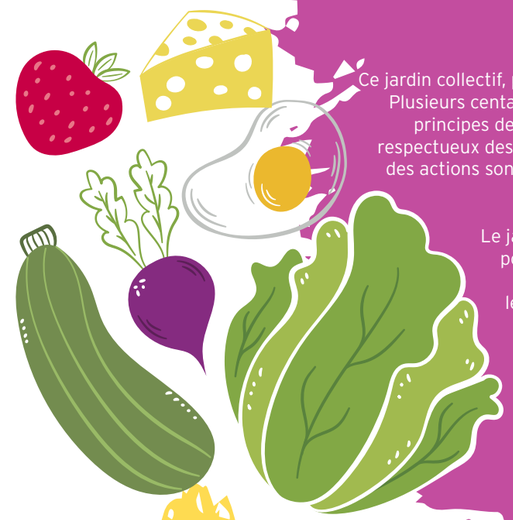

Ce jardin collectif, porté par le CCAS de Villefontaine, est situé à côté de l'étang de Vaugelas. Plusieurs centaines de variétés de légumes, de fruits et de fleurs y sont cultivés selon les principes de l'agroécologie et de la permaculture, c'est à dire avec un mode de culture respectueux des saisons, des capacités qu'offrent les sols et des humains. En complément, des actions sont mises en place : traitement de l'eau par phytoépuration, toilettes sèches, compostage, et création de composteurs collectifs dans les quartiers.

Le jardin est ouvert du lundi au vendredi de 8h30 à 12h30 à tous les habitants pour s'occuper des tâches quotidiennes. Il est aussi un lieu pédagogique, de rencontre et de découverte. Ouvert aux élèves des écoles villardes, les animateurs proposent des actions de sensibilisation au jardinage et à la biodiversité. De nombreuses animations sont régulièrement organisées à destination du grand public afin de partager ce lieu unique : portes ouvertes, participation en juin à l'évènement national « les rdv au jardin », expositions, concerts, ateliers pédagogiques, journée des réfugiés... Une façon originale de rester au contact de la nature !

Jardiner, c'est aussi prendre soin de sa santé, pratiquer une activité physique au grand air, se détendre dans un cadre naturel...

La mairie aussi...

Évolution des pratiques

Afin d'accompagner le changement des pratiques au sein de la mairie, un guide des gestes écoresponsables a été diffusé à tous les agents municipaux et aux élus.

L'objectif est de sensibiliser à des réflexes simples à adopter. Il comprend des conseils sur les écogestes, des outils à disposition (consignes de tri, check list développement durable en amont des projets...).
Un jeu en équipe en interne a été associé au guide via un questionnaire sur les écogestes et la biodiversité.

Des bons réflexes qui demandent au personnel communal de modifier son mode de fonctionnement : moins consommer, moins et mieux acheter, acheter responsable, limiter les consommations d'énergies et d'eau, intégrer le développement durable en amont des projets... à l'image de la Bascule, une fête autrement imaginée par la commune en accord avec les principes du développement durable

Des critères environnementaux sont systématiquement intégrés dans les marchés publics, et la commune a récemment édité un guide des bonnes pratiques à destination des prestataires pour les événements réceptifs pour limiter la production de déchets et l'emploi de matière plastique, limiter le gaspillage alimentaire et favoriser les produits locaux.

LA LIBELLULE fabrique à partages

« La libellule : fabrique à partages » est un lieu ressource ouvert à tous les Villards pour mieux vivre son logement. Situé dans un appartement au Pivoley, en plein centre-ville, il vous propose des ateliers gratuits les jeudis après-midi pour :

> entretenir son logement au naturel,
> économiser au quotidien,
> décorer, bricoler,
> et prendre soin de soi.

Venez rencontrer l'équipe de La libellule lors des portes ouvertes les 14 et 15 septembre !

GUIDE des PARESSEUX pour SAUVER la PLANÈTE

Consultez le « guide des paresseux pour sauver la planète » en ligne sur le site des Nations Unies !

www.un.org/fr

LE CENTRE SIMONE SIGNORET

un projet initial ambitieux

Par l'association Pierres & Terres

Pour les urbanistes chargés de la construction de la Ville Nouvelle de l'Isle-d'Abeau, le centre Simone Signoret constituait le troisième pôle d'activités du quartier de Saint-Bonnet, aux côtés du centre administratif (Mairie, impôts, poste…) et du centre commercial.

UN PÔLE D'ACTIVITÉS CULTURELLES

Confié aux architectes Jean-Pierre Saulnier et Gérard Cuzin, le projet de départ, pour l'édification du centre socioculturel Simone Signoret, était ambitieux. Il réunissait entre autres cinéma, théâtre, médiathèque, syndicat d'initiative, salles de sport. Trois tranches de construction avaient été programmées et le projet n'a jamais complètement abouti. La dernière tranche de travaux, qui aurait dû être consacrée à la construction d'un théâtre, d'un cinéma de quatre salles et de salles de sport n'a jamais été lancée, ce qui explique la présence de la grande verrière, laquelle n'aurait pas dû exister, des bâtiments venant s'accoler à sa place.

LE CENTRE MÉDICO-SOCIAL

Après deux années de préparation, le chantier débute par la construction du centre médico-social. Il est érigé au sud de la rue Émile-Zola et comprend les services de la Protection Maternelle et Infantile, d'hygiène mentale enfant, ado et adulte (CMPE, CMPA) et des services sociaux. Il est achevé en 1983.

LE CENTRE CULTUREL, TRANCHE 1

Au nord de la rue Émile-Zola, la médiathèque est construite à partir de 1985, sur une superficie totale de 1 800 m², répartie sur trois niveaux, le dernier étage étant laissé au début au centre d'information sociale. C'est en 1987 qu'elle ouvre ses portes au public. Elle réunit les bibliothèques des Roches et de Servenoble, et accueille 4 500 lecteurs pour une offre de 13 500 livres et revues, auxquels s'ajoutent ensuite le prêt de disques et des projections vidéos.

Outre la médiathèque, le centre accueille le Syndicat d'initiative, le service d'animation culturelle de la Ville Nouvelle, l'ANPE, un centre d'information et d'orientation (CIO) et la Mission d'Éducation Permanente.

De nouveaux services viennent compléter le pôle médico-social : un centre de planification et d'éducation familiale et un service d'économie sociale et familiale, les services communs de la DDASS et de la CAF pour le secteur.

On y trouve aussi plusieurs commerces et services donnant sur le passage Jacques-Cellier et le carré Léon-Blum.

Les deux parties du centre sont reliées par une passerelle passant au-dessus de la rue Émile-Zola.

Le centre Simone-Signoret est inauguré le 18 mars 1988.

Au fil du temps, certains services se sont installés ailleurs en centre-ville et le Centre Simone Signoret regroupe aujourd'hui les services de la CAPI à Villefontaine : médiathèque, petite enfance, informatique…

APPEL À INFOS

LE MONUMENT DU MAS DE LA RAZ

L'association Pierres & Terres lance un appel concernant le monument commémoratif situé au Mas de la Raz, collé aux immeubles sur la grande esplanade vers l' impasse Jacques Brel.

Vous avez des informations ?

contact@pierres-et-terres.org
06 83 08 21 77

www.pierres-et-terres.org

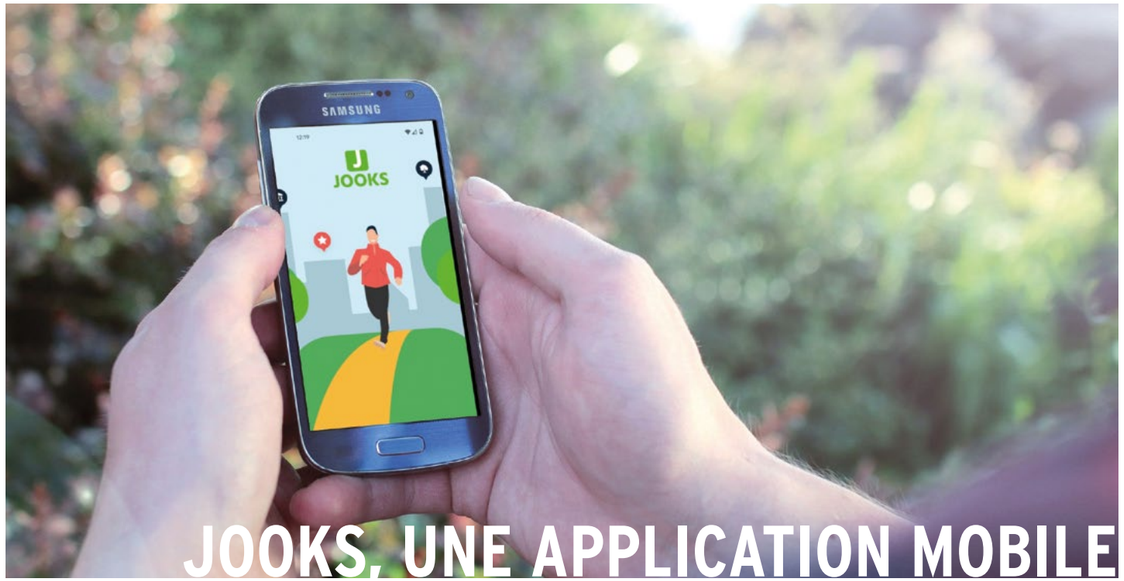

JOOKS, UNE APPLICATION MOBILE

sport et tourisme !

La commune lance cet été 3 parcours sur l'application gratuite JOOKS, qui permet de faire du sport tout en profitant du patrimoine.

BOUGER ET DÉCOUVRIR, BOUGER ET SE FAIRE PLAISIR, BOUGER ET S'ENRICHIR…

C'est le concept de JOOKS : une application smartphone innovante et gratuite, qui guide vocalement les coureurs, marcheurs, cyclistes à travers un territoire, et commente tous les points d'intérêt au passage.

L'application propose également des outils de performance pour vous indiquer la distance parcourue, la durée du trajet, la vitesse, les niveaux de dénivelés ainsi que des données santé et du bien-être avec l'intégration en temps réel et rue par rue de la qualité de l'air et des allergènes.

JOOKS propose plus de 1300 parcours de running dans 300 villes, 50 pays et sur les 5 continents avec plus de 300 000 utilisateurs actifs à travers le monde : une appli à utiliser partout pendant vos vacances !

3 PARCOURS À VILLEFONTAINE

Trois parcours de 5,5 km, 6 km et 15,5 km sont disponibles sur la commune, et il est possible de générer ses propres parcours en fonction de ses centres d'intérêt : mettez vos écouteurs, Jooks s'occupe du reste !

Patrimoine Villard d'hier & d'aujourd'hui

› 5.5 km
›Thématique tourisme & patrimoine

Une balade qui passe par le centre-ville, les Roches, le village et le parc du Vellein à la découverte des éléments patrimoniaux incontournables.

Promenade sportive à Villefontaine

› 6 km
› Thématique sport

Un parcours sportif pour s'entraîner sur les agrès fitness plein air en libre service.

Villefontaine au naturel

› 15.5 km
› Thématique tourisme & nature

Un grand tour de la ville pour découvrir la richesse du patrimoine naturel de Villefontaine

LE TRUC EN +

JOOKS s'engage en faveur de la qualité de l'air et de l'environnement : un arbre est planté tous les 100 kilomètres parcourus par les utilisateurs sur chacune des villes partenaires.

JOOKS
Anciennement RUNNIN'CITY

Découvrez plus de 300 villes dans le monde

GET IT ON Google Play · Download on the App Store

www.jooks.app

PORTRAIT

SOLENN MORIN

Son endroit préféré à Villefontaine

Le jardin de ses parents au Mas de la Raz

Ses moments clés

1981 : emménagement au Mas de la Raz

2002-2003 : amorçage de son futur professionnel par ses immersions SAN Environnement

2009 : retour à Villefontaine comme habitante et fonde une famille

2022 : création de Naturad'Hoc

Ses réseaux

Facebook : @morinsolenn38

Linkedin : Solenn Morin

Retrouvez l'interview intégrale de Solenn Morin, + de photos

www.villefontaine.fr/portraits

Bonjour Solenn, vous exercez le métier d'éco-paysagiste, est-ce que le fait d'habiter à Villefontaine a contribué à ce choix ?

Oui en effet ! Je suis arrivée à Villefontaine en 1979 avec mes parents. Nous avons habité à Servenoble puis sur le secteur du Mas de la Raz afin de pouvoir profiter d'un jardin. C'est de ce jardin que dès mes 6 ans, je suis devenue une apprentie jardinière. J'ai pu profiter de tous les espaces de verdure reliés entre eux par des chemins piétonniers et passerelles. C'est effectivement ces caractéristiques de Villefontaine qui ont inspiré mon intérêt pour le monde végétal et m'ont fait découvrir ma vocation.

Comment avez-vous fait de votre passion votre métier ?

Je me suis dirigée vers des études en biologie du végétal plus précisément dans l'aménagement écologique du paysage à Dijon. C'est à la suite de mon master où j'ai mené le projet des corridors écologiques à la CAPI que j'ai compris que mon parcours professionnel serait en lien avec mes valeurs et mes convictions attachées au respect de notre environnement.

Après plusieurs postes, j'ai finalement intégré l'entreprise innovante Pistyles où ma mission était de former les paysagistes à la gestion écologique mais également d'accompagner les syndicaux des copropriétés à mieux appréhender les méthodes d'entretien écologique afin d'accueillir plus de biodiversité.

C'est de ces expériences qu'est née Naturad'hoc ?

Pendant le confinement, j'ai découvert sur les réseaux sociaux le besoin de plus de nature, de réapprendre et de partager. Avant de m'engager tête baissée, j'ai eu la chance de réaliser des stages dans des structures variées en lien avec le vivant. Par ces expériences, il m'est paru évident de m'ouvrir à un large public pour apporter mes connaissances et mon approche qui permettent souvent de trouver des solutions concrètes et applicables.

J'ai donc créé en février 2022 Naturad'Hoc, une entreprise de formation-animation-conseil qui s'adapte aux attentes de chacun. C'est un peu comme « trouver nature à son pied ».

Quel est votre concept ?

Naturad'hoc, c'est rendre accessible au plus grand nombre mon approche de la gestion du végétal en lien avec les enjeux écologiques actuels et à venir. Finalement, c'est reprendre les fondamentaux axés en priorité sur l'écosystème « sol » jusqu'à la gestion de la plantation. C'est une approche globale qui ne se concentre pas uniquement sur le problème à résoudre mais qui va analyser les causes possibles pour pouvoir agir en amont. C'est aussi proposer une collaboration avec des apprenants paysagers en centre de formation, des futurs maraîchers mais également les cabinets d'architectures, collectivités et écoles. C'est finalement amener une nature qui convient à tout le monde.

D'ailleurs, les Villards ont le plaisir de découvrir vos photos sur vos réseaux sociaux. Que se cache-t-il derrière ces clichés ?

Faire des photos me permet de partager des émotions, de démocratiser le végétal. On me dit souvent que je mets en avant des choses qu'on ne voit pas, pourtant ordinaires. En effet, je ne vais pas montrer des fleurs de l'autre bout du monde ! Je préfère montrer des images d'instants subtils naturels à nos pieds qu'on ne prend plus le temps de regarder. Il n'est pas nécessaire de se promener avec un appareil photo, le téléphone est un bel outil. En soit, tout le monde peut le faire.

Que préparez-vous pour l'avenir ?

Aujourd'hui, je continue à développer mon activité aussi bien avec des partenaires, que dans les écoles où j'utilise les espaces de verdure comme des outils pédagogiques pour apprendre aux enfants à respecter le vivant. Une expérience a été menée à l'école du Mas de la Raz en 2018 en apprenant aux enfants à désherber, tailler, pailler, planter les espaces ornementaux sur lesquels chaque jour, ils peuvent voir l'évolution.

Je souhaiterais aussi mettre en place un accompagnement des agents des collectivités dans une meilleure prise en compte de la gestion de leurs espaces de verdure. Cet accompagnement est très intéressant car il associe théorie et mise en pratique et permet de gérer plus efficacement le patrimoine de verdure.

Demain, et c'est ambitieux, mais pourquoi pas envisager sur Villefontaine un centre pédagogique (comme l'Ecolothèque de Montpellier) où enfants, adultes, professionnels pourraient venir se former.

Finalement, Villefontaine est une ville faite pour vous ?

Oui, Villefontaine me correspond aussi bien par son cadre naturel omniprésent mais également par cette vie de quartier faite d'échanges, de bienveillance.

J'apprécie également la richesse du secteur associatif de Villefontaine qui, depuis 5 ans, m'a amenée au sein des écoles maternelles et élémentaires à faire vivre la poésie « hors les murs » avec La Cave Littéraire. Nous avons réussi, en utilisant l'environnement naturel à la porte des écoles, à amener les enfants à exprimer leur émotion par un émerveillement poétique au naturel.

ARTISTIQUE ROLLER CLUB

L'Artistique Roller Club du Nord-Isère est une association villarde qui dispense des cours de roller artistique. Cette discipline, très en vogue dans les années 80 est de nouveau d'actualité !

Le club a été créé en 1998 sous le nom de l'EPAM pour faire connaître cette discipline sportive et artistique et est affilié à la Fédération Française de Roller & Skateboard. Plusieurs catégories sont proposées en loisir et en compétition.

www.facebook.com/ArtistiqueRollerClubNI

L'artistique Roller Club Nord-Isère : une discipline à découvrir

Ressemblant au patinage artistique, le roller artistique est une discipline qui se pratique sur des rollers 4 roues.

Dès 6 ans, pour les filles comme pour les garçons, le club vous propose de pratiquer un sport athlétique, esthétique et de précision !

Les entraînements se déroulent au gymnase Jacques Anquetil à Villefontaine les mardis, jeudis et vendredis de 18h à 20h et le samedi matin de 9h à 12h. Ponctuellement, des sessions d'entraînement sont proposées au skate parc de l'espace Perredière.

54 Adhérents pour la saison 2021 - 2022

39 Enfants adhérents

15 Adultes adhérents

PORTRAIT

ASTRID BERTRAND

Bonjour Astrid, vous avez 16 ans et quelques titres de championne régionale à votre actif avec l'Artistique Roller Club, pouvez-vous nous expliquer comment vous êtes arrivée dans l'association ?

Quand j'étais petite, ma grande sœur faisait du patin en loisir et a laissé de côté la discipline quand elle est arrivée au lycée. A cette époque-là j'étais trop jeune pour en faire mais l'envie de pratiquer le roller était déjà présente. Quand j'ai eu 6 ans, l'âge minimum pour m'inscrire dans le club, je ne me suis pas fait prier !

Quelle est la fréquence de vos entraînements ?

Je m'entraîne 3 fois par semaine au gymnase Jacques Anquetil : le mardi, le vendredi qui sont des sessions réservées à l'entraînement de compétition et parfois le samedi qui est une journée optionnelle et proposée pour celles et ceux qui souhaitent intensifier leur niveau. Le jeudi soir je donne également des cours aux plus jeunes... Comme vous pouvez le voir, le roller prend une grande place dans ma vie et mon emploi du temps.

Comment vous êtes-vous retrouvée à faire de la compétition ?

Il y a 4 ou 5 ans, l'association ne participait pas aux compétitions extérieures, les concours se faisaient uniquement en interne. Les choses ont peu à peu changé et le club a commencé à participer aux compétitions régionales. C'est en avril 2020, que les dirigeants du club ont estimé que j'avais le niveau requis pour participer à l'une d'entre elles, il faut croire qu'ils ne se sont pas trompés car j'ai terminé première au championnat du Beaujolais. Gagner pour ma première participation m'a forcément encouragée à poursuivre ma participation dans d'autres compétitions, ce que je n'ai pas pu faire tout de suite d'ailleurs puisque le Covid est passé par là...

Comment s'est passée votre pratique du roller pendant cette période Covid ?

Ce n'était pas simple pour garder le niveau car les gymnases étaient fermés, mais heureusement que nous avons pu par la suite nous entrainer en extérieur et travailler le renforcement musculaire et des étirements par visio. En plus de nous maintenir en forme ça nous a surtout permis de garder un lien avec l'association et les adhérents. Bien entendu, pendant cette période, les 3 championnats régionaux prévus dans l'année n'ont pas pu être maintenus.

Quand avez-vous repris les compétitions et quel est votre classement ?

Le club a repris les compétitions en début d'année 2022.

Ma dernière victoire en date est celle au championnat de la ligue Auvergne-Rhône-Alpes qui s'est déroulé à Divonnes-les-bains les 21 et 22 mai dernier.

Quels sont vos projets ?

A titre personnel, je compte faire sciences-po dans le but de devenir avocate en droit international mais je souhaite continuer à évoluer dans la pratique du roller même si ce n'est pas en soi un choix de carrière.

Retrouvez l'interview intégrale d'Astrid BERTRAND, + de photos

www.villefontaine.fr/portraits

1 PRENEZ EN PLEIN LES YEUX

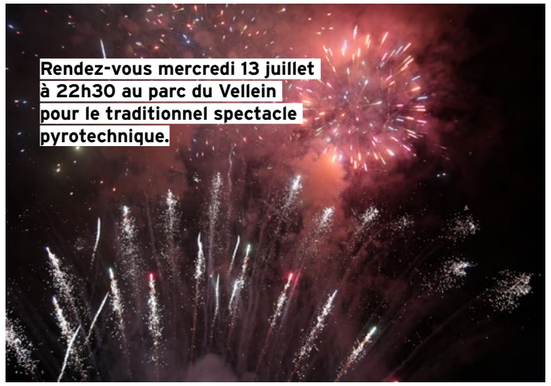

Rendez-vous mercredi 13 juillet à 22h30 au parc du Vellein pour le traditionnel spectacle pyrotechnique.

2 PARTEZ SEREINS

Partez sereins avec l'opération tranquillité vacances !

Vous vous absentez de votre domicile pour une période prolongée ? Vous pouvez demander à la Police municipale ou à la Gendarmerie de le surveiller pendant votre absence.

Comment en bénéficier ?
Rendez-vous au poste de Police municipale ou à la Gendarmerie pour déclarer votre départ. (Aucune déclaration par téléphone)

Des patrouilles seront organisées pour passer vers votre domicile.

> Un service gratuit à l'usage de tous les Villards

> Aucun cambriolage déclaré dans les domiciles surveillés

Police municipale de Villefontaine
15 rue Serge Mauroit

Gendarmerie de Villefontaine
12 rue Montgolfier

3 REMETTEZ VOUS AU SPORT

Vous avez + 60 ans et souhaitez commencer ou reprendre une activité physique ? Le dispositif « Prescri'bouge » du Comité Départemental Olympique et Sportif (CDOS) vous propose un accompagnement adapté à vos besoins sur prescription du médecin traitant.

En intégrant ce dispositif, chaque participant bénéficiera d'un accueil, d'une écoute et d'un suivi individualisés par un enseignant en activité physique adapté afin d'être orienté, soit vers une association, soit vers des activités physiques adaptées dans le but de retourner de manière autonome vers une discipline sportive correspondant à leur situation.

Après avoir pris contact avec le dispositif, les premiers entretiens individuels se feront directement au Phare.

Plus de renseignement au Phare : 04 74 96 58 61

4 LIBÉREZ VOTRE IMAGINATION AVEC LA LIBELLULE

Situé au Pivoley, en plein centre-ville, l'appartement « La Libellule : fabrique à partages » vous propose des ateliers gratuits sur inscription les jeudis à 14h.

En juillet 2022

7/07 : la Libellule éco-cuisine.
Zoom sur les modes de cuissons.

21/07 : la Libellule se met au vert.
Dégustation de thé froid avec visite du Jardin collectif de Vaugelas.

28/07 : la Libellule met le nez dans les papiers.
Zoom sur les contrats de maintenances et les charges locatives.

En août 2022

4/08 : la Libellule habille ses murs.
Pose de papier peint et décoration avec les chutes.

Portes ouvertes

Venez découvrir l'appartement pédagogique et les différents ateliers lors des portes ouvertes les 14 et 15 septembre.

Rendez-vous 15 impasse de la frênaie, allée 5.

Infos et inscriptions
06 40 16 22 13
libellule@mairie-villefontaine.fr

5 PARTICIPEZ AUX ANIMATIONS DE L'ÉTÉ

Ça bouge à Villefontaine !
Tout l'été, la ville vous programme une multitude d'animations et d'activités. Gratuites et ouvertes à tous, il y en aura pour tous les goûts !

Profitez de vos vacances d'été pour participer aux animations de la ville du 7 juillet au 29 août.

Vous y trouverez entre autres :

Les terrasses d'été des maisons de quartier
Des animations proposées par les maisons de quartier : concerts, ateliers créatifs, jeux en famille...

Va y'avoir du sport
Des initiations aux sports encadrées par des éducateurs sportifs et des bénévoles des associations villardes. Rendez-vous à l'espace Rudi Van Den Abbeele les jeudis, vendredis et samedis du 15 juillet au 6 août.

Cinés d'été
Faîtes vous une toile aux cinés d'été !
3 films sont projetés à la tombée de la nuit les 15/07, 29/07 et 5/08.

Jooks
Naviguez sur cette application pour découvrir les parcours sportifs et les points touristiques présents sur la ville.

Les sorties familiales
Les maisons de quartier organisent 4 sorties pour partir une journée en famille : 13/07, 20/07, 27/07 et 3/08. Inscription dans les maisons de quartier.

Le programme complet sera distribué dans toutes les boîtes aux lettres entre le 4 et le 7 juillet.

AMUSEZ VOUS À L'OASIS 7

Tu as entre 11 et 17 ans, participe du 11 au 29 juillet de 14h à 19h aux activités sportives, culturelles, créatives et de loisirs avec les équipes de l'Oasis.

Au programme : beach party - soirée mousse, accrobranche, paddle et baignade, structures aquatiques, soirée grand jeu sportif, soirée fluo et bien plus encore...

Inscriptions possibles dès le 22 juin et possibilité de réserver votre place dans une navette pour les déplacements dans vos maisons de quartier municipales.

6 VIVEZ LA BASCULE, UNE FÊTE AUTREMENT

Les maisons de quartier vous proposent leur traditionnelle fête annuelle samedi 25 juin de 15h à 21h30 au parc du Vellein.

Cette année, cet évènement festif s'adapte aux grands enjeux de notre époque en proposant une journée de fête sur le thème de la transition écologique.

Au programme : kart à pédales, atelier de cartes à semer, concert... et plein d'autres animations qui raviront petits et grands !

Plus d'infos dans vos maisons de quartier et sur www.villefontaine.fr

DÉCOUVREZ DES EXPOS 8

Avant l'ouverture et l'inauguration officielle de sa salle d'exposition baptisée ***Le Bloc [155]*** qui aura lieu jeudi 8 septembre 2022 à 18h30 (place Nelson Mandela aux Roches) avec le collectif *MAGIC CAPS*, *le collectif ASSPUR* propose déjà des expositions avec du 14 juin au 2 juillet les travaux de collages et d'émotions par Maëlstrøm Theøry.

Facebook : @Bloc155
Instagram : @LeBloc155

SORTEZ AVEC LE PHARE 9

Les sorties estivales pour les Villards de 60 ans et plus...

Du 30 juin au 25 août, le Phare propose des sorties pour les séniors. De la visite du vieux Lyon, en passant par des sorties restaurant ou des balades à Annecy ou Grenoble... il y en aura pour tous les goûts.

Infos et inscriptions

04 74 96 58 61
phare@mairie-villefontaine.fr

SUPER U La Verpillière

www.superu-laverpilliere.com
Tél. : 04.74.95.28.70

PRIX
Choix
Fraîcheur
Qualité

À votre service · U location · U DRIVE coursesu.com · U CULTURE.fr · 24/24 OUVERT DE 8H30 À 20H & LE DIMANCHE MATIN

U COMMERÇANT AUTREMENT
magasins-u.com

THE VILLAGE
LE FRENCH OUTLET*

120 GRANDES MARQUES -30% À -70% TOUTE L'ANNÉE**

LANCEL · adidas · LACOSTE · BOSS · KENZO · POLO · NIKE · KARL · THE KOOPLES · ERIC BOMPARD · Levi's · FURLA · ZWILLING · sandro · ba&sh · Bonpoint · ...

AUTOROUTE A43 SORTIE 6 VILLEFONTAINE
www.thevillageoutlet.com

*Le village de marque français. **Remise sur prix de vente conseillé

SAFTI IMMOBILIER

Laïla KOWALZYK
Conseillère Indépendante en immobilier
06 49 62 86 64

ESTIMATION OFFERTE RÉALISÉE SOUS 48H*

Achat & Vente :
Maison, Appartement,
Terrain, locaux pro.

Agent commercial agissant pour le compte du réseau immobilier SAFTI. N° 511 349 854 - RSAC de VIENNE

*Délai moyen généralement observé

kowalzyk.safti · www.safti.fr

OUVERT TOUS LES JOURS

AUX SIX NENUPHARS
Artisan Fleuriste

Du lundi au vendredi 9h-12h / 15h - 19h
Samedi non-stop 9h-19h - Dimanche 9h-13h

53 rue des Alpes - 38290 La Verpillière
✆ 04 26 09 05 30 - auxsixnenuphars@yahoo.com

CHARLOTTE P.
- SALON DE COIFFURE -

04 26 09 33 05
CHARLOTTEP.COIFFURE@OUTLOOK.FR
WWW.FACEBOOK.COM/CHARLOTTEP.COIFFURE

44 RUE DE LA RAZ I 38090 VILLEFONTAINE

ACCARROSSERIE

CARROSSERIE
PEINTURE
PARE-BRISE

PNEUS
SERVICE CARTE GRISE
FRANCHISE OFFERTE

TÉL : 09 81 33 42 01
ACCARROSSERIE38@GMAIL.COM
39 RUE MONTGOLFIER - 38090 VILLEFONTAINE

John'S Paysage

Bénéficiez de 50% réduction ou crédit d'impôts

Entretien & création d'espaces verts
Paysagiste qualifié

✆ 06 23 65 98 08 • johnpaysage@gmail.com

54 Rue des Quincias - 38090 VILLEFONTAINE

CODE PROMO -10% "VILLARD22"

VOTRE HÔTEL COMME À LA MAISON
LEMANDHOTEL
VILLEFONTAINE

LEMAND.HOTEL@GMAIL.COM • 04 74 94 17 31
1 AVENUE LEMAND 38090 VILLEFONTAINE • LEMAND-HOTEL.COM

Paret TP
La signature pour vos chantiers

www.paret-tp.fr
Tél: 04 74 93 25 34
Mail: paret38@orange.fr

BP54 - 300 rue Denis Papin
38092 Villefontaine cedex

BIEN VIVRE À VILLEFONTAINE

FAIRE TOUJOURS PLUS, AVEC TOUJOURS MOINS ...

La crise sanitaire et l'invasion de l'Ukraine par la Russie le 24 février 2022 bouleversent l'économie mondiale. Nous en subissons actuellement les conséquences économiques au niveau national, local et sur le pouvoir d'achat de chacune et chacun d'entre nous.

Dans un contexte où l'inflation est importante, le Gouvernement prend également des mesures visant à maintenir le pouvoir d'achat des agents de la fonction publique et nous le saluons car les fonctionnaires n'avaient pas eu d'augmentation depuis de nombreuses années.

Cependant cela implique pour notre collectivité, comme pour toutes les communes de France de devoir faire face à une augmentation de nos charges à caractère général et de nos charges de personnel. Parallèlement, la régression constante des dotations affecte nos recettes.

Ces augmentations n'ont pas pu être anticipées dans la prospective financière présentée lors du Débat d'Orientation Budgétaire en janvier 2022 en Conseil municipal. Or l'équilibre financier global de la collectivité repose sur l'adéquation du niveau de dépenses de la collectivité avec le niveau de ses recettes en section de fonctionnement.

Pour garantir l'équilibre financier de la collectivité dans les années à venir nous avons besoin, plus que jamais, d'identifier des leviers qui nous permettront d'agir dans le sens de la réduction des dépenses et dans le sens de l'augmentation des recettes.

C'est dans ce contexte que l'ensemble des services et des élus s'associent pleinement pour maintenir l'équilibre financier de la commune soucieux de continuer à rendre un service public de qualité.

Toutes les pistes d'économie seront envisagées : s'interroger sur la nécessité de ce service, le prix des prestations, les économies d'échelle possible, réduire les factures énergétiques des bâtiments, des consommables, réduire la voilure de certains dispositifs...les arbitrages se feront en second lieu.

A ce stade, il ne s'agit pas de s'alarmer mais bien de prendre collectivement conscience de l'impact fort des crises successives et que notre devoir est de nous en saisir maintenant pour préparer l'avenir.

C'est avec cette lucidité et cette transparence que nous comptons mener ce travail.

Toutes les collectivités subissent ces mêmes impacts, toutes se retrouvent confrontées à une gestion drastique ; évidement nous espérons que le nouveau Gouvernement entendra le cri d'appel des maires qui doivent être à la fois « pompier » en temps de crise sanitaire, « gendarmes », « bâtisseurs » « expert-comptables » ... il nous faut faire toujours plus avec moins !

Suite aux élections législatives, notre député.e est le parlementaire qui, à l'Assemblée nationale, participe au travail de contrôle du Gouvernement.

Nous remercions sincèrement encore tous les élus, citoyens et les services de la ville qui se sont mobilisés ces deux dimanches successifs pour permettre la bonne tenue de ces élections législatives.

Pour nous contacter

Page facebook : Bien vivre 2020
Mail : bienvivreavillefontaine@gmail.com

AVENIR VILLEFONTAINE ECOLOGIE CITOYENNE

POUR UN DÉBAT POLITIQUE SEREIN ET ÉCLAIRÉ AU SEIN DU CONSEIL MUNICIPAL

Le Conseil municipal est le lieu de débat entre la majorité et l'opposition sur la vie de Villefontaine, son développement et la bonne marche des services publics de la ville. Un débat politique serein nécessite que chaque élu dispose de l'information nécessaire pour réfléchir au sujet, élaborer des propositions ou des critiques.

Beaucoup de villes ont fait évoluer leurs pratiques, en allant au-delà des dispositions légales : information complète sur les projets en cours, réunions régulières des commissions, allongement du délai de transmission des dossiers, présidence de la Commission des Finances confiée au groupe d'opposition à l'instar de ce qui se pratique à l'Assemblée nationale. Ce débat démocratique renouvelé ne supprime pas la confrontation entre projets politiques différents, mais celle-ci se fait sur le fond, pas sur des postures.

Telle n'est pas la situation à Villefontaine : les conseillers municipaux de l'opposition n'ont souvent que la lecture de la presse pour connaître les décisions du Maire, les commissions réduites à 3 ne se réunissent que pour prendre connaissance de l'ordre du jour du conseil municipal suivant et les dossiers du Conseil sont transmis au dernier moment quel que soit l'importance du sujet et sa complexité.

Ainsi le 28 mars, le Conseil municipal a débattu du budget de la ville, soit 47,6 M€ pour 2022. Nous avons reçu les 370 pages du rapport, contenant uniquement les tableaux financiers sans aucune présentation des projets, 5 jours avant la réunion ! Pour justifier ce délai très court, le Maire se réfugie derrière des contraintes techniques, mais il souhaite d'abord freiner le travail de l'opposition !

Les conseillers municipaux AVEC ont néanmoins mis à profit ce court délai pour pointer les faiblesses de la gestion du Maire qui fragilise les services publics municipaux et renonce à la préservation du patrimoine communal, au profit d'un affichage flatteur (et trompeur) sur l'endettement (le détail de notre analyse est à retrouver sur notre page Facebook).

Le groupe AVEC proposait en 2020 le renouvellement du débat démocratique au sein du Conseil municipal. Ces idées sont toujours valables en 2022 et nous avons récemment proposé au Maire des évolutions dans l'organisation des commissions et du conseil afin que le Conseil municipal soit enfin le lieu d'un débat politique serein et éclairé.

Les Conseillers municipaux du groupe AVEC vous souhaitent un bel été.

Retrouver nos interventions sur la page Facebook AVEC Villefontaine.

Jean-Noël SALMON, Anne VERJUS, Khalid HALLOUL, Céline DUMOULIN, Aïcha SAGIROGLU

PLUS BELLE LA VILLE

L'ÉTÉ EST IDÉAL POUR DÉAMBULER DANS NOTRE VILLE

Souvenons-nous de notre projet de création ou de rénovation de circuits de promenade adaptés aux désirs ou aux contraintes de chacun : intitulé Ma Ville en Vélo, Ma Ville en Poussette et Ma Ville en Fauteuil, il s'agissait de renouer avec les sentiers qui jalonnent Villefontaine. Nous imaginions des parcours à vélo, indiquant le temps nécessaire à la promenade ou au trajet, le niveau de difficulté (facile, adulte, famille...), les attractions sur le parcours, des informations sur la faune, la flore, etc. Sous forme papier et digitale. Ce projet devait être accompagné d'une mise à niveau de l'éclairage public : souvenons-nous, par exemple, que la montée des Fougères n'est toujours pas équipée de lampadaires. Notre projet prévoyait aussi la création d'un circuit pour les personnes en fauteuil. C'est aux Roches qu'a été envisagé ce grand progrès pour les personnes se déplaçant en fauteuil électrique. André nous expliquait qu'il pouvait aller de chez lui à l'étang de Vaugelas... Mais pas revenir faute d'énergie suffisante dans ses batteries ! L'idée consistait à disposer aux abords de l'étang ou dans des arrêts de bus, par exemple, des bornes de recharge pour fauteuils électriques. De cette façon, on augmente l'autonomie et on offre plus de liberté. Ce thème d'importance attaché au handicap était à notre programme. Puissions-nous une nouvelle fois inspirer l'équipe à l'œuvre.

Vos conseillers municipaux Plus Belle la Ville.

Anne-Valérie MITTENDORFER, Bernard JAN, Ludovic NASSISI. www.plusbellelaville.com

juillet - sept
2022

Mon été à Villefontaine

Programme des animations : villefontaine.fr

Suivez-nous

@VilledeVillefontaine

Villefontaine
Connectée par nature